BINGO crónica
EN ESTA EDICION, MAS NUMEROS: "DE LA SUERTE" Y PARA LA GRILLA POR LOS $ 5.000 DEL NUEVO BINGO crónica CON PREMIOS EXTRA

RECARGO ENVIO AL INTERIOR $ 0,20
Registro de la Propiedad Intelectual Nº 962.453

crónica 5ª

FIRME JUNTO AL PUEBLO

AÑO XXXVIII - BUENOS AIRES, VIERNES 5 DE ABRIL DE 2002 - Nº 13.437 - $ 1

PALERMO: ASESINAN A POLICIA, JEFE DE LA CUSTODIA DE RUCKAUF

Al oficial de la Federal lo mataron de un tiro en la cabeza; logró abatir a pistolero, otros dos fugaron

Román, hoy en Casa Amarilla, corriendo junto a sus compañeros.

El oficial Adrián Falduto, brutalmente asesinado, y el cuerpo del hampón abatido. Horror en Palermo.

VOLVIO RIQUELME TRAS LA PESADILLA

IMPRESO EN OFFSET
Concesión Nº 7429

Cavallo espera la decisión del juez

El ex ministro de Economía, Domingo Cavallo deberá esperar, en principio hasta el jueves próximos, para saber los motivos por los cuales el juez en lo penal económico, Julio Speroni, dispuso su detención en la Cárcel de Gendarmería y lo responsabilizó "prima facie" de contrabando agravado.

Speroni tiene diez días hábiles a partir de ayer para dictar una resolución con la prisión preventiva de Cavallo exponiendo toda la argumentación jurídica respaldatoria de la decisión de privarlo de la libertad.

Speroni trabajaba a toda máquina para elaborar ese fallo lo antes posible porque -según dijeron allegados al juzgado- se había comprometido ante Cavallo y sus defensores de dictarlo lo antes posible para no perjudicarlos, retrasando las apelaciones.

El juez Speroni ordenó la detención de Cavallo entre otros motivos, porque en la indagatoria del miércoles no salvó su responsabilidad penal en el dictado de uno de los decretos de venta de armas, en tres artículos concernientes al control aduanero de los containers, en el área del Ministerio de Economía que facilitaron el contrabando de armas.

Speroni mostró a Cavallo en la indagatoria el decreto en cuestión y le preguntó sobre los artículos 4, 5 y 6 que impedían verificar el contenido de los containers, por lo cual éstos podrían contrabandear desde piedras, arena (como en el caso del contrabando de oro) hasta drogas o armas viejas.

En principio Cavallo, que habría ido en "poncho" a declarar reconoció que estaba su firma en el decreto pero -dijo- que la estampó luego de que su viceministro Sánchez revisara y firmara el documento con antelación.

También Cavallo muy sobradoramente habría señalado que "Sabe doctor yo firmaba 150 decretos por día y no me podía fijar".

Habría agregado que "ese decreto está redactado según un texto anterior de ventas de armas que se utilizó durante el gobierno de Alfonsín y que llevaba la firma del entonces ministro Jaunarena, creo que eran armas para Irak".

Como se podrá inferir Cavallo habría empezado a repartir culpas y en medio de la indagatoria le espetó a Speroni preguntándole si le iba a conceder el permiso para salir del país porque debía viajar a Washington.

Speroni sorprendido por un pedido de tal naturaleza en medio de la indagatoria que tiene un desarrollo casi ritual le replicó:

"Primero vamos a terminar con este acto y luego empezaremos con su pedido de salida del país". Después de unas 10 preguntas la indagatoria se habría tornado tediosa ya que Cavallo en vez de contestarlas, como en un examen, se limitó a sostener "me remito a la anterior indagatoria". Una vez que concluyó el acto, Cavallo se dedicó a corregir el acta con sus dichos en la pantalla de la computadora, agregando algunas palabras, tras lo cual se sacó copias para que las firmara junto con su defensor Eduardo Oderigo. Previo a la firma Speroni muy seriamente, mirándolo fijamente a los ojos, de un Cavallo despreocupado y ansioso por abandonar el Juzgado con el permiso para salir del país le dijo, "en virtud de los artículos 300 y concordantes del Código Procesal Penal le comunicó formalmente que en este acto queda detenido".

Speroni debe expedirse sobre su detención para que sus defensores inicien las apelaciones

"Asimismo -agregó Speroni- le comunicó que su lugar de detención será la Cárcel de Gendarmería, por lo cual tengo aquí en el despacho continuo al personal de seguridad que lo trasladará sin más trámites". Antes de hacer entrar a los gendarmes para que esposaran a Cavallo que estaba blanco como un cadáver, sin habla, Speroni le dijo, "También he decidido darle diez minutos para que hable a solas con su abogado antes del traslado quien le informará sobre los alcances de mi decisión".

El juez Speroni se retiró de su despacho, y a los ocho minutos regresó para dar intervención a los gendarmes para que se llevaran a Cavallo esposado, sin que lograra recuperarse de su sorpresa. Muchos se preguntaban cómo el defensor de Cavallo había llevado a su famoso cliente a una indagatoria sin preveer la posibilidad de que quedara preso y la respuesta es que no conocía de "pe a pa" la causa y al parecer desconocía que en los últimos tiempos se agregaron 125 cuerpos de expediente de la causa del juez Urso, con una documentación que bien expurgada puede significar otras importantes detenciones.

Asimismo, el otro defensor, Rafael O'GormanN, que tras la detención de Cavallo dijo que "era un disparate" fue descalificado para opinar ya que "fuera de aceptar el cargo, nunca tuvo intervención en la causa, nunca le pidió en mesa de entradas y al parecer hablaba de oído".

RODEADO DE LONAS Y VISITAS, SE MUESTRA "ANSIOSO"

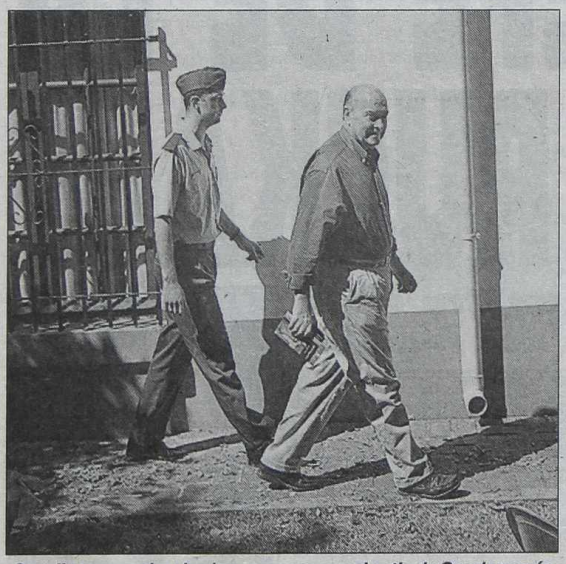

Cavallo aprovecha el sol en un paseo por el patio de Gendarmería.

El cerco perimetral del Escuadrón Buenos Aires de Gendarmería Nacional fue cubierto en toda su extensión por una extensa lona colocada con el evidente fin de impedir la visualización de Domingo Cavallo y entorpecer el trabajo periodístico en el lugar donde se halla detenido el ex ministro de Economía. Mientras tanto, el ex titular del Palacio de Hacienda continúa alojado en su celda y para la jornada de hoy se prevé la visita de familiares y amigos, tal como vino sucediendo en las últimas horas.

Recordemos que Cavallo ya fue visitado por su esposa, a quien la habría manifestado estar "ansioso" y creer que es "injusta" la decisión del juez federal Julio Speroni, que dispuso su detención en la causa que investiga el contrabando de armas a Croacia y Ecuador.

En su segundo día de detención en el Escuadrón Buenos Aires de la Gendarmería Nacional, Cavallo recibió a varios familiares y amigos, con quienes dialogó sobre su situación judicial y comentó que cree que es "injusta" su detención.

Durante la jornada, el ex ministro de Economía recibió a su hermano Jorge Cavallo, a los diputados nacionales Guillermo Alchourón, José Luis Fernández Valoni y César Albrisi, ex legisladores y varios amigos, entre los que se encontraban un concejal de San Fernando y Santiago Rabasedas, que le llevó masitas.

El ex ministro comparte su lugar de detención con el ex secretario de Seguridad Enrique Mathov; el ex juez federal de Dolores, Hernán Bernasconi, acusado por irregularidades en una causa por supuesto tráfico de drogas y Luis Carballo, ex secretario de Emir Yoma y ex viceministro durante la gestión de Carlos Menem.

Según comentaron sus allegados, Cavallo desayunó con mate y cerca del mediodía se lo pudo ver en uno de los jardines de la sede de Gendarmería en el barrio de Retiro, vestido con una camisa sport verde seco y un pantalón beige, con un libro en la mano.

Si bien no pudo ser visualizada por la prensa, allegados a Cavallo comentaron que su esposa Sonia Abrazián, que llegó de Miami, lo visitó y estuvo con el ex ministro unos 50 minutos.

A Felipe Solá no lo convence la causa

Felipe Solá, gobernador de la provincia de Buenos Aires, aseguró que no lo convence "para nada" la causa por la que se encuentra detenido el ex ministro de Economía de la Nación, Domingo Cavallo.

"Me parece que esta causa de ninguna manera lo puede llevar a Domingo Cavallo a la detención", afirmó Solá en La Plata antes de participar de un homenaje al fallecido ex vicegobernador provincial, Luis María Macaya.

El gobernador consideró que el ex ministro de Economía "tiene muchas causas y yo no voy a entrar en cada una de ellas, pero esta detención no me convence para nada".

ABOGADOS DE GASTALDI, CONTRA ZELAYA

Argumentan que el funcionario no los quiso atender

Los defensores del ex banquero Marcos Gastaldi, habrían mantenido un entredicho con el juez de Instrucción Luis Zelaya, que les denegó la eximición de prisión y todo indicaba que podría recusarse al magistrado, por desatender los derechos de defensa incumpliendo en el trato el principio de igualdad entre los abobados y jueces.

En efecto, los defensores Mariano Fragueiro Frías y Gerardo Ibáñez en un escrito titulado "hace saber" dicen que tras comparecer al juzgado del doctor Zelaya para comunicar al juez competente que Gastaldi había decidido presentarse tras la denegatoria de la eximición de prisión" sencillamente el magistrado les hizo "saber que no podía atenderlos".

Los letrados narraron las peripecias para encontrar a Zelaya a fin de que tomara las medidas necesarias atinentes al traslado y lugar de detención de Gastaldi esa tarde.

Según los letrados Zelaya nunca pudo ser encontrado ni en Tribunales, como la mayoría de sus colegas que trabajan durante toda la tarde, ni en su domicilio pese a la búsqueda realizada por la secretaria Marisa Murano.

Ante tal indefensión de Gastaldi los letrados recorrieron el Palacio de Justicia buscando algún juez que, aunque no tuviera competencia formal, se hiciera cargo de la presentación en carácter de detenido del ex banquero.

La tabla de salvación para los letrados la constituyó, en definitiva, el juez de Instrucción Mariano Berges, que se encontraba en indagatoria de banqueros por el tema del corralito, quien accedió a intervenir en la presentación espontánea de Gastaldi.

El abogado Frageiro Frías terminó finalmente siendo recibido por Berges, que la semana anterior había perdido la competencia en la causa luego de dictar a Gastaldi la prisión preventiva y la orden de captura.

Lo insólito de este caso es que Berges que consideró "prima facie" culpable a Gastaldi de delitos de fraude con el banco terminó siendo el juez "garantía" que aseguró los derechos del procesado y actuó en el operativo de presentación ya que el ex banquero estaba desesperado por "estar a derecho" a riesgo de quedar esa misma noche alojado en la Alcaidía de Tribunales, dijeron sus abogados.

Declaración de amor televisiva

"Marcos, te amo", le dijo ayer por televisión a su marido, Marcos Gastaldi, la conductora Marcela Tinayre, tras ensalzar al empresario detenido por estafas reiteradas, destacando su "dignidad, nobleza, fe y amor por sus hijos". En su programa "Las cortesanas", de Canal 13, Tinayre dijo que "no es nada fácil esto para mí, es un difícil momento estar frente a las cámaras y en vivo.", añadió.

La hija de Mirtha Legrand sostuvo que "yo elegí a un hombre a quien conozco muy bien, conozco el amor que siente por sus hijos. Ayer cuando iba a presentarse a Tribunales estaba junto a sus abogados y pasó por casa porque quería despedirse, darle un beso a nuestro hijo Rocco y presentarse ante el juez". "Marcos es un tipo que siempre dio la cara, eso nadie puede discutirlo, enfrentó todas las circunstancias, también con su patrimonio", enfatizó.

También agradeció "a la comisaría 53ª porque no hubo ningún tipo de privilegios, nada..., fuimos tratados como lo que todos deseamos, como ciudadanos. Lo trataron muy bien".

Finalmente la conductora señaló que "estoy muy orgullosa de él y más que orgullosa del apoyo y la nobleza de mis hijos. Es algo que me ha conmovido profundamente. Marcos te amo".

ABRIL IMPERDIBLE EN CARNES

EN ABRIL TE GARANTIZAMOS ESTOS PRECIOS DURANTE TODO EL MES.

PRODUCTO	PRECIO X KG.	PRODUCTO	PRECIO X KG.
PICADA COMUN de novillo	$ 1,79	BIFE ANGOSTO de novillo	$ 3,89
PICADA ESPECIAL de novillo	$ 3,09	LOMO de novillo	$ 7,99
MILANESA DE BOLA DE LOMO de novillo	$ 3,99	ENTRAÑA de novillo	$ 3,49
MILANESA DE CUADRADA de novillo	$ 3,99	AZOTILLO de novillo	$ 1,79
ASADO de novillo	$ 3,99	CARNAZA COMUN de novillo	$ 1,79
VACIO de novillo	$ 3,99	PECETO de novillo	$ 6,19
PALETA de novillo	$ 2,99	FALDA de novillo	$ 1,79
CUADRIL de novillo	$ 3,89	MATAMBRE de novillo	$ 4,49
ROAST BEEF de novillo	$ 2,89	OSOBUCO de novillo	$ 1,69
BIFE ANCHO de novillo	$ 3,29	CHURRASCO DE PALETA de novillo	$ 2,99

Vení a Plaza Vea, el Hipermercado del Barrio. Facilitamos tus compras para que todo te cueste menos.

Promoción válida del 5 al 30 de abril de 2002 para todas las sucursales Plaza Vea de Capital Federal y Gran Buenos Aires. Oferta sólo apta para consumo familiar. Válido para corte de carnes de novillo de producción propia. No incluye carnes envasadas al vacío de marcas especiales, ni cortes de ternera. Hasta agotar stock diario. Supermercados Ekono S.A. Larrea 847 Cap. Fed.

PATERNAL: Av. Juan B. Justo 4700, CHACARITA: Av. Córdoba 6103, VILLA UROQUIZA: Tronador 801, SAN CRISTOBAL: Av. San Juan 2850, CABALLITO: Av. Acoyte 702, ALMAGRO: Av. Rivadavia 3666, PACHECO: Ruta 197 km. 32.5, MONTE GRANDE: Blvd. Buenos Aires 1130, LANUS: Av. Hipólito Yrigoyen 3043.

Este viernes 5 de abril, día especial con Válida

10% de DESCUENTO sobre toda tu compra

Pagando el total de tu compra con Tarjeta Válida, obtené 10% de descuento. Obtenela gratis en cualquier sucursal o llamando al 4321-1980

Promoción válida sólo por el viernes 5/04/02, para todas las sucursales de Plaza Vea de Capital y Gran Buenos Aires

Plan social amenaza con "esfumarse"

A raíz de la inflación del 4% en marzo, que redondea casi un 10% en lo que va del año, el vicejefe de Gabinete, Juan Pablo Cafiero, admitió hoy que si se llegara a producir "un rebrote inflacionario" en el país, el plan social para jefes y jefas de hogar desocupados "se esfumaría".

En diálogo con periodistas radiales, Cafiero admitió que en tal caso los 150 pesos del subsidio por desempleo no alcanzarían para cubrir necesidades básicas, pero confió en que el gobierno logrará bajar el valor del dólar a través de las retenciones a las exportaciones y por lo tanto, de los precios en el mercado interno.

"Si tomamos la situación del dólar y de los precios, este programa está también condicionado a la evolución de los precios, porque 150 pesos, si hay un rebrote inflacionario, se esfuman", admitió el vicejefe de Gabinete. Sin embargo, Cafiero confió en que "las retenciones van a ayudar a la disminución de los precios y la caída del tipo de cambio", por lo que "cuando baje la cotización del dólar, va a llevar a que toda la cadena comercial tenga que bajar los precios a valores de meses anteriores".

Cafiero, confirmó que la inscripción de beneficiarios para el programa de Inclusión Social para Jefes y Jefas de Hogar Desocupados ya está en marcha en los distintos municipios y destacó que "por primera vez" en el país, un plan de este tipo no se financia con endeudamiento externo.

"Antes, este tipo de programas sociales venían con financiamiento externo y generaban endeudamiento y déficit" para el país, mientras que "esta vez no" será así, sino que "es un acto de justicia interna" donde "se le saca a los que más tienen y más se están beneficiando con las nuevas condiciones del tipo de cambio y se ayuda a las familias que están padeciendo este flagelo de la desocupación".

Cafiero confirmó que el plan social que prevé un subsidio mensual de 150 pesos para cada jefe de hogar desocupado que tenga hijos menores de 18 años, alcanzará a "1.200.000 personas" y "se financiará con retenciones, con el ahorro por la derogación de las jubilaciones de privilegio y la recaudación del impuesto a las ganancias que este año empiecen a pagar todos los jueces del país". También, ratificó el funcionario, el gobierno destinará a ese programa "los ahorros que hagamos de la reforma política y administrativa que va a ser una cifra muy importante". "Esto es un derecho universal, no hay cupos, directamente se inscriben y le van a dar un plazo razonable para que traiga certificados escolares y de salud, que los hijos hayan recibido vacunas correspondientes", recordó el vicejefe de gabinete quien destacó que tanto la Anses, como la Iglesia, los municipios y las organizaciones no gubernamentales que integran los Consejos Consultivos, serán quienes controlarán que no hayan irregularidades en la entrega de los subsidios.

Cafiero explicó que una vez iniciado el trámite de inscripción de beneficiarios, "el municipio eleva cada legajo al Ministerio de Trabajo de la Nación y la Anses, por medio de sus computadoras, determina si la persona está ocupada, desocupada, jubilada o recibe algún otro tipo de ingreso".

La inflación del mes de marzo fue del 4 por ciento y acumula en el año un alza de 9,7 por ciento, según informó hoy el Instituto Nacional de Estadística y Censos (Indec). Los precios mayoristas en marzo crecieron 11,2 por ciento, y 32 por ciento en lo que va del año.

El aumento del costo de vida se potenció en la última semana de marzo, lo cual impactará en abril derramando un efecto arrastre del 3 por ciento, según precisó el titular del organismo, Juan Carlos Del Bello, durante una conferencia de prensa que ofreció en el Ministerio de Economía. El funcionario indicó que en las primeras semanas los aumentos en promedio eran del 3,3 por ciento, pero que en la última treparon al 4. La directora de Precios, Graciela Bevacqua, subrayó que "los supermercados aumentaron muy fuerte los precios en los últimos días y en cambio los comercios tradicionales los están conteniendo". Los mayores aumentos durante marzo se observaron en aceite de maíz, 43,8 por ciento; casete virgen de video, 42,6 por ciento; lentejas secas, 34,2 por ciento; pañuelos de papel, 33,5 por ciento; televisores, 30,2 por ciento, videocámara, 29,6 por ciento; servilleta de papel, 26 por ciento; mostaza 23,2 por ciento y harina de trigo común 21,3 por ciento. En el análisis del trimestre los aumentos acumulados más importantes en comestibles se dieron en aceite de maíz, 84,2 por ciento; harina de trigo común, 78,2 por ciento; aceite mezcla, 72,5 por ciento y atún 46,4 por ciento, mientras que los pañales aumentaron en el período 48,3 por ciento. Del Bello remarcó que de enero a marzo los bienes tuvieron un incremento de 16,9 por ciento (representa el 53 por ciento de la canasta muestra), mientras que los servicios crecieron 1,9 por ciento (representan 47 por ciento de la canasta).

Lo advirtió Cafiero. La inflación alcanzó el 4% en marzo y sumó 10% en lo que va de este año

El vicejefe del gabinete admitió que 150 pesos no alcanzarían para cubrir las necesidades básicas

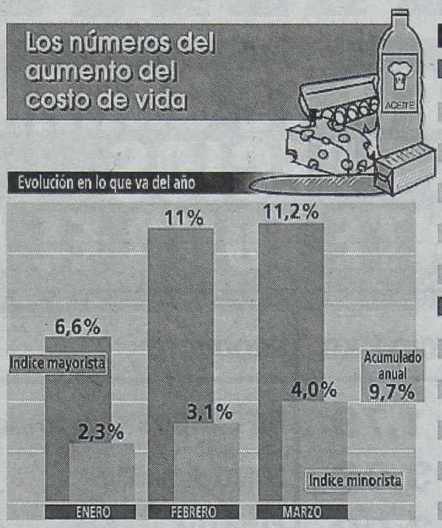

Variaciones febrero/marzo

Principales aumentos	Var. %
Aceite de maíz	43,8
Lentejas	34,2
Pañuelos de papel	33,5
Servilletas de papel	26,0
Mostaza	23,2
Arvejas en conserva	22,0
Polvo en base a cacao	21,3
Harina de trigo común	21,3
Leche larga vida	20,9
Harina de maíz	19,7

Principales bajas	Var. %
Mandarina	27,9
Limón	20,2
Tomate redondo	16,1
Pomelo	12,4
Tomate perita	9,9
Coliflor	9,4
Melón	7,7
Manzana verde	6,2
Manzana deliciosa	5,5
Zapallo	4,0

DEVOLVERAN DEPOSITOS EN EL 2003

Buenas noticias para los ahorristas fueron las que el Banco Central (BCRA) informó ayer. En un comunicado el Central autorizó a las entidades financieras que componen el sistema bancario, a devolver, a partir del 2 de enero del año próximo, los certificados de plazo fijo reprogramados.

Así lo informaron voceros de la autoridad monetaria en conferencia de prensa, indicando, asimismo, que esta decisión será de carácter voluntario para cada entidad y que el valor nominal de los certificados se actualizará con el Coeficiente de Estabilización de Referencia (CER).

En este sentido, las fuentes del Banco Central que fueron consultadas no precisaron si los ahorristas, con la cancelación de los depósitos a plazo fijo, deberán dejar sus fondos en una cuenta a la vista o bien podrán disponer del efectivo, ya que ese punto no fue todavía especificado.

El comunicado del Banco Central de la República Argentina expresa literalmente los siguientes detalles: "Disponer que, a partir del 2 de enero de 2003 y sujeto a las condiciones que oportunamente el Banco Central establezca, las entidades financieras podrán precancelar a su valor nominal -incluyendo intereses devengados no vencidos- recalculado, de corresponder, en función de la aplicación del 'Coeficiente de Estabilización de Referencia (CER)', certificados de depósitos reprogramados emitidos por ellas".

Uno de los portavoces del Banco Central de la República Argentina, afirmó que: "en la actualidad, los bancos no pueden comprar sus plazos fijos y esta es una posibilidad para que las entidades puedan restituir los ahorros a sus clientes, a la vez que permite a los ahorristas contar con una opción más al margen de la alternativa de los bonos".

Estas medidas se relacionan con lo que el pasado 4 de febrero dispuso el gobierno para la conversión a 1,40 pesos de todos los depósitos en dólares cualquiera fuera su monto o naturaleza, a través del decreto 214/2002. En la norma se disponía la reprogramación de los vencimientos y se estipulaba que el deudor (los bancos) cumplían con su obligación devolviendo pesos a la relación indicada.

"QUE EL FMI NO NOS PONGA A TODOS EN LA MISMA BOLSA"

El ministro de Economía de Santa Fe, Juan Carlos Mercier, pidió a las autoridades del Fondo Monetario Internacional (FMI) que "no ponga a todos en la misma bolsa" a la hora de exigir la aplicación de determinadas medidas o negar ayuda financiera, al destacar que su provincia está en una "situación inédita" en cuanto a salud económica y que por lo tanto merece un tratamiento diferencial.

"Si esto no ocurriera -advirtió-, si el FMI no comprendiera que hay situaciones disímiles", entonces, "a los que hicimos esfuerzos nos pasan a la cultura de que no hay que cumplir las metas" porque después no se hacen las diferencias correspondientes.

Mercier, en declaraciones, dijo que Santa Fe está de acuerdo con el pedido del FMI de que la Argentina comience a presentar sus cuentas públicas incluyendo el déficit consolidado entre la Nación y las provincias y no en forma separada tal como se realiza actualmente. El ministro destacó que "ésa es la intención de todos, en particular de la provincia de Santa Fe, porque nuestra situación es muy distinta a la de la mayoría de las provincias".

Destacó que "nosotros hemos demostrado ayer ante el FMI que la gestión de (el gobernador, Carlos) Reutemann, hasta el 31 de marzo pasado, no ha tomado un peso de deuda que signifique incrementar el stock de su deuda, y esto demuestra que en dos años y tres meses tuvo déficit cero, lo que es una situación inédita en todo el país".

Francella recuperó cifra millonaria

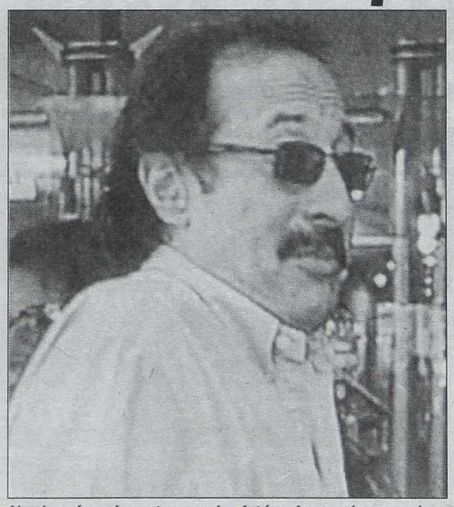

No ahorró morisquetas para los fotógrafos que lo esperaban.

El actor Guillermo Francella pudo recuperar ayer sus depósitos en dólares que le habían quedado atrapados en el denominado corralito bancario, luego de que la justicia fallara a favor del recurso de amparo que el actor presentó en contra de esa medida económica. Según trascendió la cifra oscilaría en 720 mil dólares que Francella tenía depositados en el Citibank y en la sucursal del Llodys Bank, ubicada en la avenida Cabildo al 1700. El actor presentó en diciembre pasado un recurso de amparo en contra del corralito bancario dispuesto por el ex ministro de Economía, Domingo Cavallo, que logró tener el fallo favorable de la justicia.

El pasado 25 de marzo el popularísimo actor había logrado hacerse de sus ahorros en dólares que tenía depositados en el Citibank. Y ayer, finalmente, el artista pudo hacer lo propio en una sucursal del Lloyds Bank, ubicada en el barrio porteño de Belgrano.

Francella en declaraciones al canal de cable de noticias, ***Crónica TV***, destacó que la justicia "haya hecho efectiva la medida cautelar" y agregó que con el fallo favorable logró que se respete "un derecho privado, que espero que se haga extensivo a todos los argentinos".

El actor se refirió además al ex ministro Domingo Cavallo, al sostener que "ahora está detenido por otra causa, pero van a tener que investigarlo también" por haber implementado el corralito bancario.

Francella se hizo presente en la entidad bancaria acompañado por sus letrados patrocinantes y amigos personales.

GASOIL: DESABASTECIMIENTO EN PUERTA

Algunas irregularidades en el suministro de combustibles generaron hoy serios inconvenientes en las estaciones de servicio, donde hubo faltante de algunos productos como el diesel, que a pesar de la posición negativa de los empresarios respecto a un principio de desabastecimiento, una fuente confiable informó sin embargo, que existe una leve disminución en las entregas, principalmente en la del gasoil, que ya a media mañana figuraba como faltante en numerosos surtidores de esta Capital.

En numerosas estaciones de servicio porteñas no se expendía por faltante; largas colas para cargar

Las largas filas de automóviles frente a las estaciones de servicio denotaban en las primeras horas de hoy una presunta escasez de algunos productos en los surtidores, hecho que luego quedó comprobado cuando los mismos encargados de esas bocas de expendio señalaban que por el momento sólo se trataba de un faltante en el diesel, aunque de todas maneras aún no habían recibido en cantidad los demás combustibles, y no podían precisar si con el stock existente alcanzaría para atender la demanda del fin de semana.

A pesar de que las principales empresas prefirieron optar por una posición negativa al respecto, se pudo comprobar que el principio de desabastecimiento en algunos combustibles como el gasoil existe, por cuanto muchos surtidores de esta Capital permanecieron durante varias horas con sus mangueras cruzadas y sin que nadie que pudiera ensayar una explicación lógica y convincente para definirlo de otra manera.

Por otra parte la Unión de Expendedores de Nafta y Afinas (Uenya), que frente a estos hechos ha denunciado que más de un millar de bocas de expendio están en peligro de cierre, continuó con hoy su relevamiento en las estaciones de servicio e informó que el panorama se torna sumamente crítico para muchos trabajadores, dada la escasa demanda y el nivel de abastecimiento de ciertos productos.

El difícil momento por el que atraviesan algunas empresas fue dado a conocer en el día de ayer por Luis Malchiodi, de Uenya, quien explicó "que el año pasado cerraron 400 estaciones de servicio y este año tenemos una perspectiva mayor".

El dirigente agregó que "la situación de las entregas a aquellas estaciones de servicio que tienen marca propia, creadas a partir de la desregulación petrolera; que en este momento las petroleras dejaron de abastecerlas, ya no tienen combustible y están en vías de extinción".

En ese sentido y a raíz de una recorrida efectuada hoy por *Crónica* en algunas estaciones de servicio de esta Capital, se logró detectar la falta de combustible en lugares como el barrio de la Boca, en dos representantes de importantes petroleras como Shell e YPF. En Palermo una estación Shell no contaba con suficiente combustible para la demanda de y no se tenía novedades acerca de un nuevo envío por parte de la petrolera. En otras estaciones ubicadas en Leandro N. Alem y Córdoba y en San Juan y 9 de Julio, ya superada la media mañana comenzó a haber faltante de algunos productos como el diesel.

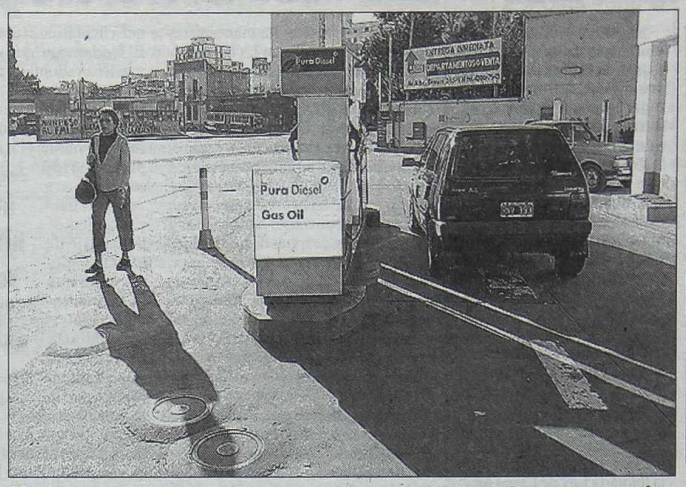

Muchas estaciones no pudieron expender gasoil por tener los tanques vacíos.

El agro contra las retenciones

Las principales organizaciones del campo se proponen llevar adelante una jornada de protesta contra las retenciones a las exportaciones del sector anunciadas por el Gobierno, pudiendo llegar a un paro nacional agropecuario con movilización de tractores a Plaza de Mayo. Según lo que *Crónica* averiguó hoy en fuentes autorizadas, en las próximas horas podría concretarse una reunión de representantes de aquellas entidades para decidir la oportunidad y la forma de manifestar la firme oposición de los ruralistas a las retenciones, que el Gobierno considera indispensables para financiar el subsidio a los jefes de familia sin trabajo.

Del encuentro participarían, según trascendió hoy, los principales dirigentes de la Confederación de Asociaciones Rurales de Buenos Aires y La Pampa (Carbap), Federación Agraria (FAA), Confederaciones Rurales (CRA) y Coninagro, mientras que no se descartaba la adhesión de la Sociedad Rural (SRA), cuyo presidente Enrique Crotto advirtió que la aplicación de retenciones del 20 por ciento causarían una pronunciada merma de la producción agropecuaria y consideró que las protestas serían "inminentes".

Tal como se esperaba desde que el Gobierno empezó a considerar la aplicación de esa medida, las entidades rurales saldrían a la calle con la pretensión de ganarle la pulseada al presidente Eduardo Duhalde. En esa dirección fueron las declaraciones de Crotto, al puntualizar que "si las retenciones se elevan al 20 por ciento, como acordó el fin de semana el Gobierno, va a convenir a los hombres de campo invertir y producir menos".

Según el dirigente ruralista, "esta política económica tiene un claro efecto antiproductivo. Con el nuevo cuadro de impuestos a la exportación, estamos llegando a un punto en el que nos va a convenir invertir menos y producir menos". No obstante, Crotto señaló que "la Rural nunca cortó rutas y no creo que ahora lo haga porque no es nuestro estilo".

Entre las posibilidades que los ruralistas van a examinar en las próximas horas, figura un huelga nacional del agro con movilizaciones en todo el país y una caravana de tractores a Plaza de Mayo.

Todo cae, hasta los satélites

El satélite argentino SAC-B caerá a la Tierra sin control en los próximos días, junto con el cohete al cual está adherido desde 1996, cuando fue lanzado y quedó inactivo por una falla, advirtió la Administración Nacional de Aeronáutica y el Espacio (NASA), de Estados Unidos.

La caída del SAC-B, que se desintegrará al ingresar a la atmósfera, podría ocurrir mañana, alrededor de las 23, aunque la Administración Nacional de Aeronáutica y el Espacio aclaró que esta predicción es incierta en dos días más o menos y no pudo precisar el lugar del planeta donde pueden caer los restos.

El satélite argentino fue lanzado el 4 de noviembre de 1996 desde la base de la Administración Nacional de Aeronáutica y el Espacio en las Islas Wallops por un avión Lockheed 1011, a 13.000 metros de altura, acoplado al cohete propulsor Pegasus, pero por una falla durante su puesta en órbita quedó sin alimentación eléctrica y quedó inactivo.

El SAC-B permanece desde entonces adherido al cohete junto a otro satélite norteamericano, el HETE-1, y el conjunto pesa 535 kilogramos.

Ajuste en Diputados: rematan autos por 300 mil pesos

Como parte de la política destinada a equilibrar el déficit de su presupuesto, la Cámara de Diputados abrió ayer una subasta del 60% de su parque automotor, con lo que se logrará un ajuste de unos $300.000. El presidente del cuerpo, Eduardo Camaño, aseguró que se cumplió el compromiso que se había adoptado de llevar adelante una política de restricción presupuestaria, y que la venta de los autos está enmarcada dentro de la reducción de gastos del cuerpo. "Me comprometí cuando asumí como presidente de la Cámara a achicar los gastos y así lo estamos haciendo", agregó Camaño en declaraciones formuladas en el Congreso Nacional.

El diputado dijo que el objetivo es aplicar otras medidas para equilibrar el presupuesto, que tiene un déficit del año anterior que ronda los $30 millones. Desde que asumió la presidencia de Diputados se produjo una baja de 800 contratos de personal, se recategorizó a los empleados de categorías superiores, se eliminaron líneas directas de teléfonos, y ahora se subastará el 60% de los automóviles.

Remedios genéricos tienen media sanción

Después de casi dos meses de nerviosos tironeos, el Senado de la Nación convalidó ayer con el voto mayoritario de sus integrantes el acuerdo fiscal que echa las bases de un nuevo régimen de coparticipación federal de impuestos y apunta en lo inmediato a reducir en un 60 por ciento el déficit de las cuentas provinciales. En tanto, la Cámara Alta también dio media sanción a un proyecto de ley que obliga a los médicos a recetar medicamentos por la especialidad genérica y a los farmacéuticos a proveer la versión más económica del producto si le es requerido por el paciente. De este modo se intenta dar mayores alternativas medicinales a los usuarios dentro de un sector comercial que ha sido uno de los más influidos por la reciente remarcación de precios. El pacto fiscal fue firmado el 27 de febrero pasado por el presidente de la Nación, Eduardo Duhalde, y los gobernadores provinciales, donde se eliminó el piso de coparticipación federal y se acordó una reducción en los presupuestos provinciales. En poco más de cuatro horas de una sesión sin debate, el cuerpo consiguió convalidar el acuerdo suscripto con antelación por la Nación y las provincias. A cambio de reducir sus desequilibrios, las provincias se verán beneficiadas con la pesificación de sus deudas en divisas extranjeras.

Greenpeace acusó a Japón

La agrupación ecologista Greenpeace denunció que una flota de barcos japoneses retornará esta semana al puerto nipón de Shimonoseki con dos mil toneladas de carne de ballena minke del Santuario Ballenero Austral del mar antártico, donde está vedada la caza.

"Japón argumenta que las ballenas se están comiendo todos los peces, pero ninguna de las 440 ballenas que cazaron se alimenta de peces y esto es sabido desde hace décadas", comentó el coordinador de la campaña de ballenas de Greenpeace, Milko Schvartzman.

Greenpeace indicó que Japón viola la moratoria internacional a la caza de ballena acordada por la Comisión Ballenera Internacional (CBI) y pretende bloquear la creación del Santuario Ballenero del Atlántico Sur, impulsado por Argentina y Brasil.

Los ecologistas anunciaron que la semana próxima se reunirán con autoridades de la Cancillería argentina "en vista a la reunión anual de la CBI en mayo próximo".

Duhalde: "Salimos en julio"

SANTA FE.- "Desde General Alvear, reitero mi compromiso de poner a Argentina de pie. Sé que será muy difícil. Sé que la tarea necesita de un acompañamiento de todos los argentinos, pero sé también que tenemos un enorme potencial", sostuvo el presidente Eduardo Duhalde al asistir al lanzamiento del nuevo automóvil Chevrolet Corsa en la fábrica que la General Motors tiene en esa localidad santafesina.

En tanto, en su viaje hacia la provincia de Chaco, al pasar por Catamarca, dijo que "algunos se ríen, otros se burlan, pero a pesar de lo que digan los economistas, comunicadores y habladores, en julio vamos a estar saliendo de la recesión con la ayuda externa", destacó el mandatario. Duhalde también manifestó que "Argentina es uno de los países en el mundo que tiene más dificultades para cobrar sus impuestos. La depresión que vive la Argentina no es una, sino que convergen crisis distintas".

A la vez, manifestó que "la única posibilidad que tenemos los argentinos de salir de esta depresión tan profunda en que vivimos es, precisamente, apuntando a la reindustrialización del país y al fomento de todas las actividades productivas".

En esa dirección señaló que "los impuestos a las exportaciones dificultan la actividad económica y eso demuestra que se necesita cambiar la política fiscal y tributaria".

También se refirió a la anunciada reforma del Estado. En ese sentido Duhalde puntualizó: "la reforma del Estado está demorada y la gente espera con mucha rapidez que la pongamos en marcha". Al hablar de los planes sociales anunciados, expresó: "Hemos tomado en nombre de todos los argentinos una decisión, que considero muy importante, y que está dirigida a aquellos sectores más vulnerables de la sociedad argentina. A las familias argentinas que no tienen absolutamente ningún ingreso". Por último, Duhalde manifestó que "sólo nos basta apretar los dientes, trabajar cada día más y salir de la situación en que estamos como lo han hecho todos los pueblos del mundo que han salido de situaciones como la nuestra".

GREMIAL crónica

● **JUBILACIONES**

El gobierno nacional presentó en la Comisión de Trabajo de la Cámara de Diputados el proyecto de ley para derogar las denominadas "jubilaciones de privilegio", aunque el ministro de Trabajo, Alfredo Atanasof, aseguró que "el principal reto" que tiene la administración duhaldista es diferenciar "aquellos beneficios que son de privilegio de los que son resultado de importantes aportes realizados durante toda una vida".

● **SALARIOS**

El gobierno bonaerense pretende impulsar dentro del Presupuesto 2002 la intención de bajar de 6.400 a 4.500 pesos el tope salarial para los funcionarios, empleados y jubilados del Estado provincial. Incluso la llamada Ley de Leyes establece que no se abonará el aguinaldo este año a los funcionarios políticos en actividad y a los que están jubilados o retirados con ese rango.

● **METALURGICOS**

El titular de la seccional Campana de la Unión Obrera Metalúrgica (UOM), Angel Recúpero, anunció que a fin de mes se convocará a un plebiscito en la empresa Siderca donde sus 3.500 trabajadores votarán en forma directa y secreta si quieren pertenecer a la CTA o a la CGT.

● **TRANSPORTE**

El servicio de transporte urbano de la ciudad de Córdoba se normalizó hoy luego de un acuerdo al que arribaron esta madrugada los sectores en conflicto y que contempla la reincorporación inmediata de una parte de los 500 choferes cesanteados y subsidios para la mayoría de ellos.

● **ILEGALES**

El juzgado Federal de Catamarca inició la investigación de alrededor de 200 jubilaciones que habrían sido otorgadas en 1995, durante la gestión del ex gobernador Arnoldo Castillo, a personas que no reunirían requisitos de edad, aportes y años de servicios.

El martes, paro de trenes

El próximo martes los maquinistas de trenes agrupados en La Fraternidad llevarán adelante un paro nacional de actividades que dejará sin servicio ferroviario a miles de usuarios que periódicamente utilizan este medio de transporte para dirigirse a sus trabajos. La medida, que se extenderá por 24 horas, afectará a las cinco líneas que circulan tanto en la órbita capitalina como en el conurbano bonaerense y fue impulsada después de que los sindicalistas fracasaran en su intento de llegar a un acuerdo con los empresarios buscando evitar que las firmas concesionarias fraccionen los pagos correspondientes a las remuneraciones de sus empleados, tal como pretenderían, de acuerdo a lo denunciado por los gremialistas.

La Fraternidad, que nuclea a los conductores de locomotoras, anunció en las últimas horas que el próximo martes realizarán "un paro nacional de 24 horas" que paralizará los servicios de las las cinco líneas ferroviarias que circulan en el área metropolitana. El fundamento que sustentó la determinación adoptada por el gremio que encabeza Omar Maturano para realizar la huelga radica en que "fracasaron las negociaciones" entre los trabajadores ferroviarios y las empresas que explotan esos servicios para "evitar el fraccionamiento" del salario de los trabajadores. Mediante un comunicado, La Fraternidad dio a conocer su decisión de adoptar la medida de fuerza y calificó de "intransigentes" a las empresas del sector.

Afecta a todos los servicios a nivel nacional. La Fraternidad calificó de "intransigentes" a las empresas del sector

La nota agrega que los maquinistas resolvieron reforzar sus reclamos y que dispusieron ir a la huelga "luego de que fracasaran las constantes negociaciones" que el gremio venía realizando con el sector empleador.

Según el gremio, entre las empresas que reiteraron su decisión de fraccionar el sueldo de los ferroviarios se encuentran TBA, Belgrano Cargas, Metropolitano (líneas San Martín-Belgrano y Roca), Ferro Expreso Pampeano (Fepsa), transporte de cargas y Ferrovías (líneas Belgrano Norte-Retiro-Villa Rosa).

Igualmente el gremio denunció la permanente reducción de los servicios en todos los ramales operativos (aún por debajo de los exigidos en los pliegues originales) y la acelerada caída de los niveles de seguridad y confiabilidad en los servicios, producto de la desinversión sistematizada en los concesionarios. Ante esta situación, Maturano declaró que "nos preocupa que las autoridades del Poder Ejecutivo Nacional estén asesoradas actualmente, en materia ferroviaria, por funcionarios con claros compromisos con ciertos empresarios del sector responsables del colapso en el mismo".

"Existe una extorsión permanente de empresas que presionan por subsidios al Estado utilizando la necesidad de sus trabajadores", se quejó el sindicalista.

Argumentó además que la "exclusión de los trabajadores y los usuarios en las concesiones privadas", una década atrás, generaron el "caótico estado de situación que hoy atraviesa el ferrocarril".

Además, la Fraternidad denunció que "existe una presión ejercida por parte de empresas como Techint y Pérez Companc de Ferro Expreso Pampeano (Fepsa), que atosigan al Gobierno con fines comerciales más que ambiciosos, pese a que muchos desconocen esta situación".

FRIGORIFICO AMENAZA CON DEJAR A 120 PERSONAS EN LA CALLE

Más de ciento veinte trabajadores quedarían en la calle si finalmente un frigorífico español situado en la localidad bonaerense de Pilar cierra sus puertas y se marcha de nuestro país, tal como pretenderían sus autoridades después de que el balance arrojara una pérdida superior a los 13 millones de dólares desde que la firma invirtió en la Argentina. De esta manera, si llegase a concretarse el cierre del establecimiento, la firma se convertiría en la primera empresa española que abandonaría su actividad comercial en nuestro país luego de casi 10 años de operaciones con base productiva vernácula.

Esta posibilidad se desprende de la memoria y balance anual de la compañía Campofrío -bajo cuyo mandato está el frigorífico Campo Austral- dada a conocer en España. Sin embargo, aquí, las autoridades locales de la firma dijeron desconocer esa información y aseguraron que seguirán trabajando normalmente. "Cada tanto circula esa versión, pero para nosotros se ha convertido en algo normal. Mientras tanto seguimos cumpliendo con nuestras tareas" señalaron las fuentes.

El establecimiento ocupa actualmente a más de 120 trabajadores en su planta de Pilar y de confirmarse su alejamiento se transformaría en la primera firma ibérica que se va de la Argentina.

Ocupan planta en defensa del trabajo

Los trabajadores de la empresa del vestido Brukman Confecciones permanecen en la planta, ubicada en esta capital, en defensa de sus puestos de trabajo y del pago de los salarios pese a la conciliación obligatoria dictada por el ministerio de Trabajo pero que "no garantiza ninguno de estos puntos", según explicaron los empleados.

"Desde el 18 de diciembre los trabajadores nos encontramos en lucha por la defensa de nuestra fuente de trabajo. La empresa, que no realizaba aportes patronales ni jubilatorios ni de ART, pagaba el salario escalonado en vales de hasta dos pesos. Ante nuestro reclamo y negativa de seguir recibiendo maltratos y persecuciones, los dueños de Brukman abandonaron la planta dejándonos desamparados", expresaron los trabajadores mediante un comunicado de prensa.

El conflicto continuó ayer cuando "el ministerio de Trabajo cerró unilateral e intempestivamente la audiencia de conciliación y, al llegar la síndico a la planta a poner en funciones al coadministrador judicial, una delegación de trabajadores se presentó de todas formas (en la sede de la cartera laboral) para pedir una nueva audiencia", por lo cual "alrededor de las 19 de ayer recibimos en la fábrica (ubicada en avenida Jujuy 554) una notificación del ministerio en la que se dictaba la conciliación obligatoria pero sin establecer una audiencia de conciliación, por lo que se pretende que aceptemos la propuesta de la empresa y que renunciemos a nuestro derecho al salario y, además, no garantiza la estabilidad laboral".

INTA se opone a los cambios y recortes

Después de que el Gobierno notificara a las autoridades del INTA sobre las posibilidades de achicar considerablemente el presupuesto destinado al organismo agropecuario y les pidiera mediante un escrito la elaboración de nuevas pautas de reorganización interna y otros recortes vinculados a las operativas institucionales, la Asociación de Personal del INTA (Apinta) se comunicó con el director nacional de ese ente oficial para expresarle su "marcado rechazo" a la pretensión del Gobierno y dejar en claro su plan de lucha en caso de que la iniciativa oficial llegue a cristalizarse.

Apinta expresó al director Oscar Costamagna su "total oposición a los posibles cambios que podría sufrir institucionalmente el organismo".

Además, el sindicato agropecuario envió una carta al Jefe de Gabinete en la cual le manifiesta su rechazo a eventuales modificaciones "u otro intento de cambio que perjudique al INTA o a su personal".

La advertencia del gremio se produjo en una reunión que el titular de Apinta, Alfredo Acaso, mantuvo con Costamagna, informó el sindicato.

"La difusión parcializada de información sobre esta situación generó desconcierto y temor en los trabajadores y por ello pedimos una reunión con el funcionario" comentó Acaso.

Según el gremio, Costamagna "manifestó que ya se envió una respuesta a nuestra solicitud, en la que se aclaró que no hay motivos para efectuar cambios en el INTA".

CARAVANA EDUCATIVA POR ATRASOS SALARIALES

El plenario de secretarios generales de la Confederación de Trabajadores de la Educación de la República Argentina (Ctera), que sesionó ayer en la ciudad rionegrina de Cipolletti, resolvió comenzar el próximo jueves una "caravana educativa" desde las provincias de San Juan, Entre Ríos y Río Negro hacia la Capital Federal porque aún más de 400 mil alumnos de esos distritos no comenzaron el ciclo lectivo 2002 por los atrasos salariales que sufren los maestros.

De la manifestación, que partirá el 11 de abril próximo, participarán los docentes de las provincias en conflicto, quienes saldrán de sus respectivos territorios para confluir en la Capital Federal el 18 de abril y unirse a la que tiene planeada efectuar el gremio que nuclea a los profesores universitarios.

Los docentes se concentrarán en el Congreso Nacional y de allí realizarán una marcha de antorchas hacia Plaza de Mayo en reclamo del "derecho social a la educación", informó la Ctera luego del plenario realizado en Cipolletti que presidió Marta Maffei y que contó, entre otros, con la presencia del secretario de prensa Alejandro Demichellis.

Por su parte, los docentes afiliados a la Unión Nacional de Trabajadores de la Educación de Río Negro (Unter) mantienen cortado el puente carretero que une la ciudad de Cipolletti con Neuquén porque "se deben salarios desde diciembre, el 50 por ciento de las escuelas no son aptas para recibir alumnos y en el presupuesto educativo no se contempló siquiera una partida para mantenimientos de los edificios escolares ni comedores o becas", explicó Aurelio Vázquez, secretario general del gremio.

En San Juan, los docentes decidieron volver a las aulas a partir del lunes próximo -según informó la secretaria general de la Unión de Docentes Agremiados (UDAP), Ana María López de Herrera- aunque con la condición de que el Ministerio de Educación provincial abone hoy, tal como prometió, un porcentaje de los sueldos de enero. En este distrito el conflicto ya lleva cinco meses e incluso está en duda la realización del receso escolar de invierno dado que también el año pasado se perdieron muchos días de clases por las huelgas.

En Entre Ríos -que reúne una matrícula de 265 mil alumnos-, el paro docente "pone en peligro el receso escolar de invierno y causa alarma entre los padres de los alumnos", alertó el presidente del Consejo General de Educación, Celomar Argachá.

El gobierno entrerriano estudia como poner fin a la huelga docente y no descartó la posibilidad de que se descuenten los días no trabajados a los maestros que no concurren a las aulas.

Maestros, padres y alumnos exigieron una solución al gobierno provincial.

SAQUEARON SUPERMERCADO EN JUNIN

Medio centenar de personas lo vaciaron y escaparon; por temor, bajaron las persianas en muchos locales comerciales

La ciudad bonaerense de Junín, cuya tasa de desocupación supera el 10 por ciento, fue conmovida por el saqueo de uno de los principales supermercados del distrito, sorpresivamente copado por medio centenar de habitantes de un barrio populoso que vaciaron las góndolas y al escapar, antes de que llegara la policía, causaron destrozos. Frente al peligro de que los carenciados saquearan otros negocios del barrio Fonavi, emplazado en un área de intensa actividad comercial, los locales bajaron las persianas mientras efectivos de la Guardia de Infantería montaban un operativo de prevención que hizo recordar los violentos incidentes de diciembre último, cuando varios grandes comercios de alimentos fueron vaciados por una multitud a pesar de la represión.

Uno de los comercios saqueados en aquella oportunidad, perteneciente a la cadena de supermercados "Mastromauro", ayer volvió a ser el "elegido" por la desesperación de un nutrido grupo de indigentes que según estimaciones policiales, habitan en el barrio construido por el Fondo Nacional de la Vivienda (Fonavi). Los carenciados se movilizaron rápidamente, sin despertar sospechas, sorprendiendo al personal de vigilancia de la sucursal II de aquella cadena, ubicada en Rivadavia al 1300. Poco antes de las siete y media de la tarde, el grupo penetró resueltamente en el salón y la gente se distribuyó entre las góndolas bolso en mano, dejándolas vacías en pocos minutos. Tan rápida fue la maniobra, que la policía no atinó a reprimir la huida.

Pero enseguida se desplegó un importante operativo de prevención en el barrio, a cargo de la Comisaría 2ª de Junín, que sumarió el hecho como "Robo". La reacción policial apuntó a evitar que los saqueos se extendieran a otros dos supermercados cercanos, en los que también se tomaron medidas de prevención. Desde los acontecimientos de diciembre pasado, los grandes comercios tienen vigilancia privada para reforzar la labor policial.

Tanto los comerciantes como las autoridades atribuyen el hecho a la enorme cantidad de gente sin trabajo que habita el barrio Fonavi. Es un complejo de edificios en monoblocks densamente poblado, pero en el cual la franja de desocupados en los últimos tiempos ha venido engrosando de manera alarmante. Tanto, que allí se habla de "dos sectores": el de los que tienen empleo, y "el otro", de los que no saben qué hacer para sobrevivir.

Con una población estimada en 100.000 habitantes, los desocupados de Junín serían unos 8.000, o sea que el índice de desempleo supera el 10 por ciento de la población económicamente activa. Lo de ayer sorprendió a nivel oficial, porque el distrito cuenta con un Comité de Crisis que viene entregando mercadería a los desocupados más necesitados.

Varios comercios del barrio Fonavi fueron saqueados el 20 de diciembre pasado, en una jornada de violencia sin precedentes en el distrito. Las tres sucursales de la cadena "Mastromauro" y "Los Changuitos", entre ellos. La policía reprimió sin ahorrar balas de goma ni gases lacrimógenos, detuvo a algunos manifestantes y recibió cascotazos de la enardecida multitud.

Avellaneda: reclamo por comida

Habitantes de barrios carenciados del partido bonaerense de Avellaneda cortaron el tránsito frente al palacio de Gobierno municipal y quemaron cubiertas de caucho reclamando la entrega de alimentos para los comedores comunitarios, lo que provocó un emplazamiento preventivo de efectivos policiales en el centro de la ciudad y momentos de tensión por las quejas de los automovilistas. Pese a todo, no hubo que lamentar incidentes de violencia y las autoridades recibieron a una delegación de los peticionantes. Más de doscientas personas procedentes del interior de ese municipio suburbano se concentraron ayer al mediodía en la esquina de Güemes y Paunero, frente al edificio del Gobierno comunal, donde instalaron el ya "clásico" piquete con una fila de cubiertas de caucho incendiadas. La policía no reprimió, pero desplegó a un grupo de efectivos para acotar el desplazamiento de los piqueteros y ordenar el tránsito cortado. Como de costumbre, hubo bocinazos en cadena y nubes de humo negro, pero no llegaron a producirse incidentes con los furiosos automovilistas. Los manifestantes reclamaron la provisión alimentaria prometida para los comedores comunitarios de los barrios más castigados.

Piquetes y cortes de vía al por mayor

Distintas organizaciones de desocupados, nucleados en el Bloque Piquetero Nacional, realizaron una nueva jornada de protestas en distintos puntos de la provincia y la Capital, cortando el tránsito y las vías del ferrocarril en Florencio Varela, Berazategui y Solano.

Entre los reclamos se destacaron subsidios de desempleo, bolsones de alimentos y asistencia de salud.

La protesta se inició a las 10.30, cuando más de doscientos desocupados de la zona sur del conurbano interrumpieron el paso del tren del ex ferrocarril Roca en el partido de Florencio Varela. La empresa Trenes Metropolitanos Roca (TMR) informó que los manifestantes cortaron el paso del tren entre los pasos peatonales de Los Pinos y Hudson, que afecta a las estaciones de Florencio Varela, Zeballos y Dante Ardigó.

En Constitución, otro sector de piqueteros reclamó comida y asistencia al borde de la autopista 9 de Julio Sur, por la cual la AUSA, el organismo estatal metropolitano a cargo de las autopistas urbanas, dispuso su cierre durante un par de horas.

En tanto, unas trescientas personas enroladas en la Corriente Clasista Combativa (CCC) cortaron al mediodía el tránsito en San Francisco Solano, en Quilmes. También hubo otro corte de ruta en las avenidas Mitre y Sevilla, en Berazategui, pero la manifestación más numerosa reunió tres mil personas del Movimiento Teresa Rodríguez que protestaron frente a la Casa de Gobierno bonaerense.

● **Drogadependencia:** La Federación Argentina de Cámaras y Asociaciones Psiquiátricas (Facap) resolvió auspiciar, en el marco de un convenio con la Universidad del Salvador (USAL), la puesta en marcha de dos cursos de formación universitaria sobre drogadependencia: uno que otorga el título de Master en Prevención y Asistencia, destinado a profesionales afines; y otro de Técnico en Prevención, dirigido al personal administrativo y auxiliar. Los cursos serán inaugurados el 8 de abril a las 18 en la sede del rectorado de la Usal. Informes al teléfono 4342-9666 o al e-mail: secretaria@facap.org.ar

● **Nuevo obispo en Neuquén:** Monseñor Marcelo Melani asumirá mañana como nuevo obispo de Neuquén en reemplazo de monseñor Agustín Radrizzani, quien fue designado el año pasado al frente de la diócesis de Lomas de Zamora. La ceremonia se realizará a las 17 en la catedral de la capital neuquina con la asistencia de autoridades eclesiásticas, sacerdotes, religiosas y delegados de las comunidades y parroquias de la provincia.

● **Programa cultural en barrios:** El domingo 7 de abril a partir de las 15.30, al iniciarse el ciclo anual del Programa Cultural en Barrios, se realizará una simultánea artístico-cultural en distintos barrios de la Capital Federal. La muestra, que en esta oportunidad contará con la Carpa Cultural Itinerante, y que lanza de este modo su programa teniendo como escenario principal en Parque de los Patricios, está organizada por la Dirección General de Promoción Cultural, dependiente de la Secretaría de Cultura del Gobierno porteño.

● **Turismo:** El secretario de Turismo y Deporte de la Nación, Daniel Scioli, sostuvo que la devaluación del peso frente al dólar general un "boom" de turismo receptivo en el país, pero que "no lo hace más competitivo". Indicó que el tipo de cambio también "debe ir acompañado con calidad, capacitación y profesionalismo", por parte de las empresas de turismo.

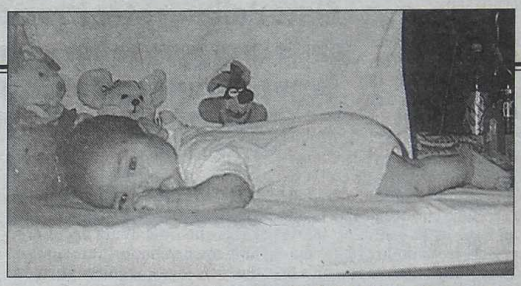

AYUDEMOS A ALEXANDER

Un bebé de cuatro meses internado en el hospital de pediatría "Juan P. Garrahan" de esta Capital, por deficiencias de su aparato respiratorio, necesita la colaboración solidaria de la comunidad para continuar el tratamiento en su domicilio, según lo recomendado por los médicos por razones de prevención inmunológica. La mamá de la criatura, Nancy Colteux, explicó que Alexander se encuentra internado desde el 13 de febrero con diagnóstico de "falta de maduración", la cual requiere un tratamiento prolongado que debe continuar en el hogar con el auxilio de un saturómetro. Se trata de un aparato cuyo precio aproximado, según la madre del bebé, sería de $ 5.000.

El caso de Alexander Correa figura en la Historia Clínica 767794 del hospital, donde consta que el bebé sufre "pausas respiratorias asociadas a cianosis e hipotermia generalizada". Según lo explicado por la joven mamá, de nacionalidad paraguaya, la doctora Julieta Bonelli recomendó el uso del saturómetro para que Alexander pueda continuar el tratamiento en su casa, por ser éste un medio más seguro frente al riesgo de contagio intrahospitalario que entraña una internación demasiado prolongada. El aparato permite que la madre realice el monitoreo permanente de las funciones del pequeño paciente, hasta que se revierta el cuadro diagnosticado.

La señora Nancy recurrió a *Crónica* para apelar por su intermedio a la solidaridad del público, pues asegura que de otro modo no puede resolver el problema de su bebé. Para informarse más detalladamente del caso, llamar al teléfono 4308-4300, interno 1234, doctora Julieta Bonelli.

UNIVERSITARIAS

● **PROTECCION AMBIENTAL**

El 10 y 11 del corriente de 16 a 20 se realizará un Seminario sobre Protección Ambiental en el auditorio San Agustín de la Universidad Católica Argentina, en Alicia Moreau de Justo 1300, subsuelo, edificio Santa María, de Puerto Madero. El seminario es auspiciado por la Prefectura Naval Argentina (PNA). Allí se tratarán temas relacionados con la política ambiental global, la protección de las costas, las aguas de uso público, y las sustancias nocivas; el sistema de protección ambiental en el ámbito marítimo; un nuevo sistema para el control de derrames; y la responsabilidad ambiental en el transporte de hidrocarburos por agua. Informes: Dirección de Educación de la PNA, avenida Madero 235, piso 7º, teléfonos 4318-7535/4314-2434, e-mail: izamorano@prefecturanaval.gov.ar o en la UCA, A.M. de Justo 1500, piso 4º, teléfono 4349-0200, internos 656/727/819, e-mail: posder@uca.edu.ar/www.uca.edu.ar.

● **MUESTRA DE CASTAGNINO**

Una muestra retrospectiva del artista Juan Carlos Castagnino se podrá visitar desde el 11 de abril y hasta el 30 de mayo, de martes a domingos de 11 a 18, en la Sala de exposiciones de la Universidad Nacional de Tres de Febrero (Untref). El rector, Aníbal Jozami, creó el espacio de la Untref, en la sede Caseros, situada en Valentín Gómez 4838, "para insertar artistas argentinos en el circuito internacional y, a la vez, para acercar el arte a aquellos sectores que no tienen acceso a exposiciones de esta magnitud". Castagnino fue uno de los artistas más populares del país, pero luego de su muerte su pintura quedó asociada a las ilustraciones que realizara para el Martín Fierro y a maternidades.

● **DISTINCION INTERNACIONAL**

El ingeniero agrónomo Augusto Cardich, un investigador de La Plata de 78 años, que realizó importantes descubrimientos arqueológicos en el sur de la Argentina y en Perú, fue electo entre 2.000 científicos y premiado como el "Científico Internacional del año 2001", por el Biographical Centre de Cambridge, de Inglaterra. Este reconocimiento obedece a que Cardich con sus hallazgos impuso nuevas teorías sobre la antigüedad del hombre americano. El científico es profesor Emérito de la Facultad de Ciencias Naturales de la UNLP.

● **PROYECTO PREMIADO**

Un proyecto presentado por un grupo de investigadores de la Universidad Nacional del Sur (UNS) de Bahía Blanca fue premiado en Londres por un organismo especializado en la conservación de especies.

La UNS informó que el proyecto está relacionado con la realización de estudios sobre la fauna de caracoles terrestres y lombrices del Parque Provincial Ernesto Tornquist. Este proyecto fue seleccionado por el BP Conservation Programme, organismo cuyo objetivo es la conservación de especies en peligro. "Las peculiares condiciones ecológicas de esta región y su fauna exclusiva llamaron la atención de los especialistas que realizaron la elección entre cientos de proyectos de todo el mundo", se informó.

PRESO SE COSIO LA BOCA POR BUROCRACIA JUDICIAL

JUJUY.- Un interno alojado en el Servicio Penitenciario de Jujuy se cosió la boca en protesta por la demora judicial en pronunciarse sobre su causa y por supuestos malos tratos para con él en el establecimiento.

Se trata de Juan Velázquez, quien está procesado bajo la acusación de ser uno de los autores de un robo a la municipalidad de San Pedro en una suma cercana al medio millón de pesos destinados al pago de sueldos.

El director del Servicio, Ricardo Ficoseco, dijo que el procesado está alojado en el pabellón cinco, y que se hizo "dos puntos en la boca, se encuentra bien de salud, con controles diarios y se alimenta tomando mate y otros líquidos".

Juan Velázquez se encuentra alojado desde el 13 de setiembre del año pasado y se queja por la demora judicial en resolver su causa porque se considera "inocente".

Integrantes de la Comisión de Derechos Humanos de la Municipalidad, habían denunciado que no los dejaron ingresar al Penal en la tarde de ayer y que el recluso estaba recibiendo "malos tratos" por parte del personal penitenciario.

Jueza penal platense vivió una hora de terror

Cinco delincuentes irrumpieron en su casa para robar y a marido le gatillaron arma en la cabeza

Cinco delincuentes armados, tres hombres y dos mujeres, asaltaron la casa de una jueza penal de La Plata y su esposo, en la localidad de City Bell y mantuvieron a la pareja amenazada de muerte durante casi una hora. Antes de escaparse con una importante suma de dinero y joyas, uno de los delincuentes gatilló su arma en la cabeza del esposo de la horrorizada magistrada, pero la bala no salió.

Según informaron fuentes policiales, el caso ocurrió ayer a las 22.30, cuando Alicia Torresi, a cargo del Tribunal oral en lo Criminal Nº 2 de La Plata, llegaba a su casa junto a su esposo, informó la Departamental de La Plata. En momentos en que el matrimonio arribaba en automóvil a la finca, ubicada en las calles 26 y 485 de City Bell, tres hombres y dos mujeres armados interceptaron a la pareja y la obligaron a permitirles el ingreso a la casa.

Una vez dentro, los delincuentes, que actuaron a cara descubierta, mantuvieron amenazados de muerte a la jueza y su esposo, cuya identidad no trascendió, en tanto revisaban las dependencias de la casa en busca de objetos de valor y dinero.

Durante casi una hora, los asaltantes permanecieron en la vivienda, divirtiendose en torturar piscológicamente a la jueza que mandó a la cárcel a tantos de sus colegas delictivos. En todo momento le habrían dicho que la iban a condenar a la pena de muerte, que ni siquiera está vigente en el país, hasta que finalmente decidieron huir con una importante suma de dinero y joyas, según confirmó la policía.

Sin embargo, como para torturar aún más a la magistrada antes de escapar, en el instante más dramático de esos 60 minutos de terror que parecieron una eternidad, uno de los delincuentes habría gatillado a la cabeza del esposo de Torresi, pero el proyectil no salió, tras lo cual escapó con sus cómplices y hasta el cierre de esta edición, pese al operativo montado por la policía, ninguno de los delincuentes pudo ser detenido.

El hecho, caratulado "robo calificado y privación ilegal de la libertad" es investigado por el fiscal Marcelo Martini. Tanto la jueza como su esposo fueron revisados por un médico, que comprobó que no tenían lesión alguna. Los traumas fueron internos, por la pesadilla vivida. La magistrada jamás imaginó que estaría a merced de delincuentes iguales a los que a diario suele enviar a prisión. Justamente, no se descarta que alguno de los que ayer ingresaron a su casa haya sido algún condenado por ella que quiso vengarse.

El juez César Melazo sufrió episodio similar al de la doctora Alicia Torresi.

Otro juez platense, Cesar Melazo, sufrió el 5 de octubre del año pasado un hecho similar. Delincuentes lo asaltaron en la puerta de su casa y en esa oportunidad, a diferencia de lo ocurrido con la doctora Alicia Torresi, fue el magistrado y no un familiar suyo al que le gatillaron un revólver calibre 32 en la cabeza y la bala milagrosamente no salió. Igual lo golpearon y le robaron la billetera en la que llevaba 200 pesos y un reloj marca Rolex, y paradójicamente le dejaron 5 mil patacones y un handy que llevaba en una valija.

El titular del juzgado de Garantías Nº 2 de La Plata cuenta desde ese día con una guardia permanente en su domicilio.

SIETE ADOLESCENTES FUGARON DE CARCEL DE MENORES SANTIAGUEÑA

SANTIAGO DEL ESTERO.- Siete adolescentes que se encontraban alojados en el Penal de Menores, dependiente del Servicio Penitenciario Provincial, se fugaron y cuatro de ellos fueron recapturados, informó una fuente policial. El jefe de la comisaría seccional quinta, Rodolfo Coronel, detalló que la evasión sucedió alrededor de las seis de la mañana, a pesar de que media hora antes los menores que burlaron la requisa aparentaban estar dormidos. La Unidad Penitenciaria de Menores número 4 está ubicada a escasas 15 cuadras del centro de la ciudad. El jefe policial señaló además que los siete evadidos ganaron la calle luego de violentar un ventiluz que tenía una verja en la que hicieron un agujero de aproximadamente 25 centímetros. Posteriormente se treparon a los techos, caminaron por un pasillo y luego fueron a un estacionamiento de vehículos pertenecientes a Recursos Hídricos.

Coronel dijo que todos los fugados cuentan con amplios prontuarios, motivo por el que el secretario de seguridad de la provincia, Alberto Damico, dispuso un inmediato cierre de rutas para el control de todo tipo de vehículos que ingresan y salen de la provincia.

Confirmó que al mediodía dos de los evadidos fueron capturados sin ofrecer resistencia alguna en la zona del dique Derivador Los Quiroga, distante 20 kilómetros al norte de la capital santiagueña, mientras que otros dos fueron aprehendidos dentro del radio de la ciudad capital.

Violento motín en comisaría de Luján

Un total de 42 presos alojados en la comisaría 1ª de Luján se amotinó anoche por espacio de tres horas, en reclamo de mejores condiciones de higiene y alimentación. El motín, que no causó heridos, se inició poco después de las 20 y finalizó a las 23, con el traslado de varios presos a otras comisarías de la zona, informaron fuentes policiales.

La tensa situación mantuvo en vilo a los policías de la citada seccional ubicada en Las Heras 387, en pleno centro de Luján, a unos 75 kilómetros al oeste de la Capital Federal. Al iniciarse la revuelta arribaron al lugar fuerzas especiales de la Policía Bonaerense para evitar cualquier intento de fuga. Durante la protesta los amotinados provocaron serios destrozos en las celdas y baños de la comisaría. Diez patrulleros de la Jefatura Departamental de Mercedes y fuerzas de la Guardia de Infantería rodearon el perímetro de la comisaría para evitar cualquier intento de fuga masiva.

Un carro hidrante del Cuerpo de Bomberos de Luján se mantuvo expectante en el lugar para prevenir un posible incendio provocado por los revoltosos.

Fuentes policiales confirmaron que "cerca de las 22 se escucharon algunas detonaciones que provenían del interior de la comisaría", aunque no precisaron el origen de las mismas.

Los mismos informantes remarcaron que la capacidad de la población carcelaria de la comisaría 1ª de Luján es de 25, cifra que en la actualidad es casi duplicada.

DENUNCIAN TORTURAS EN SECCIONAL DE BECCAR

La justicia investiga la denuncia de cuatro presos que aseguran que fueron torturados en la comisaría de Béccar, del partido bonaerense de San Isidro. Dicen que los policías durante las requisas los golpean con palos y toallas mojadas y les rompen las pertenencias.

Los presos también narraron que en la seccional les roban la comida que sus familiares dejan en la guardia policial y que no reciben atención médica. Las denuncias fueron presentadas ante la Cámara Penal de San Isidro, que le dio intervención en el episodio a una fiscalía que investiga casos de apremios ilegales en el departamento judicial de ese partido del conurbano norte.

Los presidiarios, cuyas identidades no se revelan por razones de seguridad, denunciaron por ejemplo que para castigar los policías restringen el horario de visita de los familiares.

Precisamente, en la seccional de Béccar, el martes pasado ocurrió un motín en el que, tras el horario de visitas y para hacer oír sus reclamos, los presos se atrincheraron junto a sus familiares en los calabozos. El episodio alcanzó su pico de tensión cuando la comisaría fue rodeada por personal de la Guardia de Infantería, aunque todo se calmó después, explicó una fuente judicial.

En las denuncias, los presos apuntaron el titular de la seccional y lo culparon de ordenar las violentas requisas.

Uno de los detenidos denunció por ejemplo que la comida que les dan en la seccional "no alcanza para todos".

"Los alimentos que nos dejan los familiares durante la mañana o al mediodía recién nos los entregan de noche pero no en su totalidad", relató.

"Cuando tenemos visitas, si bien duran tres horas, se ven reducidas porque hacen ingresar a la familia más tarde", agregó.

El preso se refirió a requisas brutales. "El personal de Infantería nos hace arrodillar, nos golpea con palos y toallas mojadas y nos rompe las pertenencias nuestras", relató ante los camaristas. Otro de los detenidos pidió un grabador para escuchar música y que le dejen tener un ventilador y elementos de limpieza.

El detenido se quejó de la falta de atención médica, de la restricción del horario de visitas y denunció también que "en las requisas nos golpean con toallas mojadas y palos, en presencia del comisario". En la denuncia, el preso también contó que los policías les rompen las pertenencias.

EL TIEMPO

MINIMA 15º9 a las 7.20

ACTUAL 24º6 a las 12.00

TEMPERATURAS HORARIAS

6 hs.	16º4	9 hs.	21º7
7 hs.	16º4	10 hs.	22º3
8 hs.	17º4	11 hs.	23º0

PERSPECTIVAS PARA MAÑANA:

Cielo parcialmente nublado o nublado.
Probabilidad de lluvias y tormentas.
Vientos moderados del Noroeste.

"TOMESE" SU TIEMPO EN EL 4514-8062/66
(SERVICIO METEOROLOGICO NACIONAL)

HALLAN A MUJER DESCUARTIZADA

JUJUY.- Los restos de una mujer, sin manos ni cabeza, fueron hallados en la localidad de León, a unos 23 kilómetros al norte de San Pedro de Jujuy, informó la Policía provincial. Una parte del torso y las dos piernas, en avanzado estado de descomposición, fueron encontrados por un vecino cuando caminaba por la margen del Río Grande, en León. Es la tercera mujer encontrada muerta en los últimos veinte días, por lo que la policía trabaja en la hipótesis de un asesino serial o de una organización criminal detrás de estos hechos.

La policía indicó que al realizar una intensa búsqueda en la zona fue hallada una de las manos de la ahora descuartizada por lo que cuenta ahora con un nuevo elemento en procura de establecer su identificación.

Además de la cabeza, a la mujer le faltaban las dos manos que fueron seccionadas a la altura de la muñeca, dijeron fuentes vinculadas con la investigación que lleva adelante el juez Humberto Mario González, quien ordenó el traslado del cadáver al Hospital Pablo Soria.

La pesquisa está a cargo de agentes de la División Homicidios de la policía, quienes trabajan en el más absoluto hermetismo. El vecino que halló el cuerpo contó

Le faltan la cabeza y las dos manos. Es la tercera asesinada en Jujuy en los últimos 20 días

que cuando se dirigía a León encontró los restos de la mujer, que en esos momentos era devorado por aves de rapiña.

En menos de 20 días fueron halladas tres mujeres sin vida en esta provincia. La primera, Lorena López, 19 años, fue encontrada el 15 de marzo pasado, tirada a un costado de la ruta nacional 9.

Se pensó que había sido atropellada por un vehículo, pero luego las pericias indicaron que se trató de un homicidio cometido en otro lugar, se informó desde la oficina de prensa policial.

En cuanto al segundo hecho ocurrió el miércoles de la semana pasada a la noche y resultó víctima Liliana Amante, también de 19 años, cuyo cadáver fue hallado desnudo sobre la calle Telui, en el barrio San Pedrito, con signos de haber sido violada.

Por estos motivos, la policía trabaja sobre las hipótesis de un asesino serial o de una organización criminal detrás de estos hechos, que podría estar vinculada al negocio de la prostitución. Lo que está sucediendo en Jujuy recuerda al "Loco de la Ruta" de Mar del Plata, un fantasma inventado por una banda integrada por policías y jueces que maneja la profesión más antigua del mundo en esa ciudad balnearia. En ese caso también fueron muchas las prostitutas que fueron encontradas asesinadas.

Un pésimo momento vivió la profesional.

ASALTARON A LA LOCUTORA MARIA ISABEL SANCHEZ

La locutora María Isabel Sánchez vivió momentos de terror cuando tres delincuentes, que estaban fuera de sí, interceptaron el vehículo en el que se desplazaba por la zona sur del Gran Buenos Aires y luego de amenazarla de muerte le robaron dinero y alhajas para darse a la fuga en ese coche, que finalmente apareció en el partido de Lanús.

Según narró Sánchez esta mañana la odisea ocurrió anoche "cuando iba conduciendo mi auto acompañada de una de mis tías por la zona sur del Gran Buenos Aires y fui interceptada por tres sujetos que estaban fuertemente armados y totalmente descontrolados". Luego de amenazarla de muerte, los delincuentes se llevaron documentos, dinero y alhajas de la locutora que luego, al igual que su familiar, fue obligada a descender del vehículo.

Así fue como para sorpresa de ella, y aumentando aún más el pánico de ambas mujeres, los malhechores se dieron a la fuga en ese coche, que luego apareció en jurisdicción de la comisaría 9na, en la localidad bonaerense de Villa Caraza, partido de Lanús, cerca de una villa miseria.

"Por suerte no me hicieron nada en lo personal, pero el susto y el mal momento que pasamos no nos lo quita nadie. Alguien tiene que tomar medidas para evitar que esta ola de inseguridad continué y, lo que es peor, se profundice", comentó Sánchez.

Ahora los pesquisas están atrás de los malhechores, que aparentemente vivirían en ese asentamiento. Varios vecinos confiaron que esta modalidad de atraco se viene repitiendo con mucha frecuencia en las últimas semanas e incluso los autos también aparecen en la zona de Caraza.

Sánchez -que trabaja en Radio 10- se estaba dirigiendo en el momento del atraco hacia la Universidad Católica Argentina (UCA) donde está cursando la carrera de periodismo. La locutora trabaja en esa emisora en los programas "Cada mañana" y "Vivir para contar", y también se desempeñó en "Después de Hora", junto a su amigo Daniel Hadad, en el canal de televisión América.

De milagro no fue tragedia el derrumbe de un balcón

Una mujer resultó herida al derrumbarse ayer por la tarde el alero del balcón de su vivienda del barrio porteño de Boedo, informaron fuentes de la Subsecretaría de Logística y Emergencias del Gobierno porteño.

El accidente ocurrió en una vivienda particular de la avenida Garay 3515, donde pedazos de mampostería de un balcón del segundo piso cayeron a la calle.

Las fuentes indicaron que la propietaria de la vivienda, cuya identidad no fue revelada, sufrió heridas leves, aunque no pudieron precisar cómo se lastimó.

La Guardia de Auxilio de la Ciudad de Buenos Aires trabajó durante varias horas en el lugar en tareas de apuntalamiento y remoción de escombros, mientras un arquitecto determinaba el estado de la construcción para determinar si hay peligro de un nuevo derrumbe.

Pudo ser mayor el desastre si pasaban transeúntes.

Asesinan de una puñalada a enfermera

CORDOBA.- Una enfermera fue asesinada de una puñalada al parecer por dos adolescentes que intentaban robarle cuando caminaba hacia su casa luego de salir del trabajo en la ciudad de Río Cuarto, en el sur cordobés, informó hoy la policía, que confirmó la detención de dos personas en relación con el crimen.

La mujer, María del Carmen Morales de Alfonso, de 43 años, falleció en el Instituto Médico, a donde fue trasladada, el mismo lugar donde trabajaba como enfermera en esa población distante 230 kilómetros de la capital provincial.

Morales fue atacada en la esquina de Saadi Carnot y María Olguín por dos hombres que ante su resistencia le efectuaron una profunda puñalada en el tórax, y la dejaron gravemente herida tras robarle la cartera y su teléfono celular, dijeron las fuentes.

Los delincuentes fugaron a bordo de una motocicleta y la mujer fue auxiliada por un taxista que la trasladó hasta el Instituto Médico, donde finalmente falleció pese a los esfuerzos médicos, dijeron fuentes de ese centro asistencial.

De inmediato, la policía organizó un amplio operativo de búsqueda para dar con los delincuentes.

Dos horas después, y a pocas cuadras del lugar del hecho, la policía detuvo a dos hombres sospechados de ser los autores del asesinato de la enfermera y con numerosos antecedentes por robos y arrebatos, concluyeron las fuentes.

ANALIZAN LLAMADAS A EMPRESARIO ULTIMADO

La Justicia analiza una serie de llamados telefónicos para identificar a los asesinos de Alejandro Federico, quien estuvo vinculado al caso Cóppola y apareció asesinado el 22 de marzo pasado en Ciudad Evita, partido de La Matanza, después de haber sido secuestrado, en un caso que para los investigadores tiene "características mafiosas".

"Se están analizando los llamados que hizo la víctima y los que le hicieron antes del crimen, y ahí podría estar la clave para dar con los asesinos e identificarlos", dijo una fuente del caso.

Alejandro Federico fue asesinado el 22 de marzo pasado y los investigadores descartaron que lo hayan matado durante un asalto.

"Hay distintas hipótesis vinculadas a cuestiones personales y laborales de esta persona pero, por el momento, no nos podemos inclinar por ninguna. Sólo tenemos claro que no se trató de un asalto seguido de homicidio", se explicó.

En el marco de la investigación del asesinato que encabeza el fiscal de La Matanza Eduardo Castelli, policías de la Delegación de Investigaciones local allanaron la casa de Federico en busca de elementos que puedan servir para el esclarecimiento del asesinato.

Las fuentes consultadas dijeron que, "antes de ser asesinado, Federico no había recibido amenazas".

"Este crimen pudo ser motivado por diferencias económicas o por cuestiones vinculadas a la comercialización de distintos elementos, como por ejemplo drogas", analizaron los investigadores.

Los policías también evalúan minuciosamente la declaración de un colaborador de Federico y testigo clave del caso.

Federico fue secuestrado y apareció asesinado de tres tiros, uno de ellos en la nuca, en la localidad de Ciudad Evita, partido de La Matanza.

La policía sospecha que se trata de un caso con componentes mafiosos.

Federico fue secuestrado a la 0.10 del viernes 22 de marzo por dos hombres armados que lo sorprendieron cuando conversaba con su empleado Marcelo Carnelli, de 33 años, en la puerta de una vivienda ubicada en Lavalle al 1500 de Florida, partido de Vicente López.

Poco antes, Federico había llegado allí en su camioneta Blazer 4x4 para, según los dichos de Carnelli, salir juntos a distribuir una bebida energizante llamada "Rocket Fuel Energy Drink", que se vende en boliches bailables.

Dos hombres armados los sorprendieron y los obligaron a abordar la camioneta, con la que -de acuerdo al relato de testigos- partieron a gran velocidad hacia la avenida Maipú.

Menos de una hora después, Carnelli fue liberado sano y salvo en el cruce de la avenida General Paz y Ricchieri, en el partido de La Matanza.

Más tarde, personal de la comisaría segunda de Vicente López salió en busca de la camioneta, que fue hallada abandonada tres horas después del secuestro en la ruta 21, a metros de la Rotonda Querandí, en Ciudad Evita.

PERPETUA POR DOBLE CRIMEN

CORDOBA.- La Justicia cordobesa condenó a reclusión perpetua a un hombre de 30 años, al hallarlo culpable por la muerte de las hermanas González, asesinadas y una de ellas violada en noviembre de 2000.

Según informaron fuentes judiciales, el tribunal, encabezado por la jueza María Cristina Barberá, condenó a reclusión perpetua a Jorge "Toro" Chacón por el homicidio de Valeria Paola González, de 18 años, y su hermana Patricia Magalí, de 13, en tanto absolvió al otro acusado, Gustavo "Huevero" Mercado.

Los hechos se registraron el 16 de noviembre de 2000 cuando las hermanas González, domiciliadas en el barrio de Villa Rivera Indarte de esta ciudad, participaban de un picnic junto a unos amigos en la zona del arroyo de la vecina localidad de Saldán.

Según la acusación, en un momento determinado ambas hermanas se retiraron a una zona apartada para orinar, cuando habrían sido sorprendidas por Chacón y Mercado, uno de los cuales violó a Valeria y posteriormente asesinó a ambas.

Respecto al fallo, el abogado de la familia González sostuvo que el caso se encuentra "concluido", ya que las pruebas señalaron a Chacón como "el autor" del hecho.

POLICIAL crónica

● ROBAN PANADERIA

La policía detuvo a un joven delincuente que, junto con un cómplice, intentó asaltar una panadería de Florencio Varela, al sur del conurbano. El sujeto arrestado tiene 19 años y recibió un balazo en una pierna. El hecho ocurrió en Brown y San Luis de Varela, cuando un policía que iba a tomar servicio a una comisaría de ese distrito advirtió que dos hombres estaban robando una panadería. Uno estaba dentro del comercio y el otro lo esperaba en una moto, dijeron fuentes policiales. Cuando vio al efectivo, el ladrón de la moto escapó y su compinche salió del local apuntándole con un arma al policía. Entonces el agente extrajo su pistola y efectuó un disparo que dio en la pierna del delincuente, quien igual trató de huir pero fue detenido a las cuatro cuadras. En su poder se hallaron un revólver calibre 22 largo con numeración limada y seis proyectiles intactos, y algo más de 60 pesos robados en la panadería.

● ASALTANTE DETENIDO

La policía persiguió y detuvo a un asaltante que le robó el auto a una mujer al norte del Gran Buenos Aires. La Policía Bonaerense informó que una mujer identificada como Inés Bergalli, domiciliada en Benavídez, denunció que al llegar al puente Garín un sujeto armado le había robado su auto Fiat Uno. Poco después, personal de la Sección Vial divisó el auto sobre la colectora acceso ramal Campana a la altura del Puente Henry Ford y entonces se inició una persecución. Finalmente el ladrón, de 23 años, fue detenido y la policía halló en su poder un revólver calibre 22

● MUJER MUERTA

Una mujer fue encontrada muerta en la ribera del Río Luján, en la ciudad homónima de la provincia de Buenos Aires. La Departamental Conurbano Oeste -con asiento en Mercedes- informó que se trata de una mujer de entre 55 y 60 años. Cualquier información puede ser transmitida a la Comisaría de Luján 1ra., al teléfono 02323-421111, o la Jefatura Departamental Mercedes, al 02324-425197.

● VACAS CON DNI

El ministro de Seguridad bonaerense, Luis Genoud, anunció que se firmará un convenio con la Facultad de Veterinaria platense para organizar un banco de datos de ADN del ganado que permita combatir el abigeato. "El abigeato ha recrudecido en forma alarmante y vamos a firmar un convenio con la Facultad de Veterinaria para establecer un banco de datos del patrón genético de los rodeos y así, mediante la determinación del ADN se pueda confirmar el origen de la res", precisó el ministro en La Plata, al término de un acto en homenaje a los Caídos en Malvinas.

● POLILADRON

Un oficial de la policía de la provincia de Córdoba fue detenido al ser considerado supuesto autor de robo calificado, tras una investigación efectuada por la Dirección de Asuntos Internos. Según informó una fuente de la policía, luego de una investigación, fue detenido el oficial Raúl Armando Albornoz, adscripto a la comisaría del precinto 37 de esta ciudad. La orden de detención fue librada por el fiscal de instrucción del distrito 2, Julio Bustos, en base a la investigación realizada. Albornoz, que quedó alojado en dependencias de la Guardia de Infantería, se encuentra acusado de ser el supuesto autor de un robo calificado en grado de partícipe necesario, pero las fuentes no indicaron cuál fue el hecho.

● ASALTAN DROGUERIA

Dos delincuentes fuertemente armados asaltaron una droguería en pleno centro mendocino y se apoderaron de 21.600 pesos, informó la policía. El hecho ocurrió en la droguería Tasso S.R.L. ubicada en Salta al 1900 de esta capital. Los delincuentes, bien vestidos y con sus rostros descubiertos, ingresaron al local como clientes interesados en determinados productos. En un momento dado y sin mediar palabras, los dos ladrones sacaron de entre sus ropas dos armas de grueso calibre y amenazaron al personal. Fuentes policiales indicaron que "los dos delincuentes se apoderaron de 20.000 pesos en bonos Lecop, cheques por un valor de 1.100 pesos y 500 pesos en efectivo". Intervino en el hecho personal de la seccional 3ª, que montó un operativo de rastrillaje para dar con el paradero de los delincuentes.

● REMISERO EN EL BAUL

Un remisero de Jujuy fue asaltado y luego encerrado en el baúl del automóvil que conducía, por tres hombres que habían abordado el rodado simulando ser pasajeros, pero en el trayecto lo asaltaron. Se trata de Erasmo Tolaba, de 39 años, quien conducía un automóvil Fiat Duna dominio BUD-775, de la empresa de remis Autotransporte Luján, cuando en pleno centro de esta ciudad, fue abordado por tres personas. Los individuos le solicitaron que los llevara al barrio Los Perales, a unos dos kilómetros de distancia, pero en el trayecto lo tomaron del cuello, le exigieron la entrega del dinero de la recaudación y luego lo encerraron en el baúl. A bordo del vehículo, los malvivientes se alejaron del lugar, luego se detuvieron y abandonaron el auto, llevándose el dinero, una agenda, una radio de comunicación y otros elementos. Cuando el remisero logró salir del baúl pidió auxilio y luego, radicó la denuncia en la comisaría 30ª.

HAMPONES FUSILARON

El cadáver del pistolero abatido por el guardaespaldas de Ruckauf, cubierto con un plástico forense. Sus cómplices lograron darse a la fuga.

Un policía federal jefe la seguridad del canciller argentino Carlos Ruckauf murió esta mañana después de enfrentarse a balazos con tres delincuentes, uno de los cuales cayó abatido tras recibir varios disparos en la cabeza y en la zona del tórax. El tiroteo tuvo inicio cuando los hampones intentaron perpetrar un asalto a una confitería ubicada en una selecta esquina del barrio porteño de Palermo, donde el custodio y sus compañeros aguardaban que el funcionario gubernamental descendiera del edificio que habita a pocos metros del lugar. Al cabo del enfrentamiento el policía debió ser trasladado a bordo de un helicóptero al Hospital Churruca, donde finalmente pereció como consecuencia de las heridas que le produjo un tiro de grueso calibre en la parte lateral de la cabeza. Mientras tanto, los dos maleantes que secundaban al asaltante muerto huyeron en un moderno automóvil, motivo por el cual son intensamente buscados por la policía.

El episodio comenzó alrededor de las 9.40 en la esquina de las calles Salguero y Juncal, en el interior de una confitería llamada "Café de La Villete", en cercanías de la ex penitenciaría federal. Allí se hallaba el principal Adrián Luis Falduto, de 40 años, casado y con tres hijos, en compañía de sus otros custodios. En determinado momento irrumpieron en el local dos sujetos fuertemente armados que no bien ingresaron se dirigieron a la caja. Paralelamente, un tercer maleante aguardaba en la puerta oficiando de "campana" atento a algún movimiento extraño. Los delincuentes, que arribaron al comercio a bordo de una Peugeot 405, encañonaron a la empleada a cargo del dinero y le exigieron la entrega de la recaudación. Al observar la situación, Falduto y sus colaboradores se dieron a conocer y de ahí en más se originó un terrible tiroteo dentro de la confitería. A causa del mismo el custodio que-

Macabras y aterradoras estadísticas

La triste nómina de policías asesinados en lo que va del corriente año parece no detener su escalada. Con la caída del principal Falduto, custodio de Carlos Ruckauf y fallecido en Palermo tras un intento de asalto, ya suman 47 los efectivos que han perdido la vida a manos del hampa. A continuación les detallamos los últimos decesos:

● 16 de marzo: el cabo primero de la Policía Bonaerense Alberto Ruiz, de 39 años, integrante del Comando de Patrullas de San Martín, falleció en el Hospital Churruca, como consecuencia de las heridas que le infirieron dos delincuentes que intentaron robarle el auto.

● 21 de marzo: el cabo primero de la Policía Bonaerense Roberto Celestino, de 41 años, de la comisaría 1ª de Lanús, fue asesinado cuando intentó identificar a dos hampones en una remisería.

● 21 de marzo: el suboficial retirado de la Prefectura Naval Hugo Marcelo Cáceres fue asesinado en José C. Paz cuando quiso evitar el asalto a un supermercado.

● 27 de marzo: Matan en el Talar al sargento primero retirado de la Federal, Juan Torres que trabajaba como custodio.

● 27 de marzo: En Lanús, ultiman a Víctor Alejandro Genín, integrante de la División Interpol de la Federal.

● 29 de marzo: Juan Carlo Vidal, sargento retirado de la Federal es ultimado en Lanús.

ALQUILABA CHICOS COMO MENDIGOS

Un hombre fue detenido en Palermo acusado de hacer mendigar a una nena de 8 años, que tenía en sus brazos una beba de 2 meses, y que habían sido alquiladas al sospechoso por la madre de ambas, informó hoy una fuente policial. El hombre, de 60 años y cuya identidad no fue informada, fue detenido en el cruce de las avenidas Figueroa Alcorta y Tagle -en las cercanías de la sede de Canal 7- cuando los policías comprobaron que el hombre recibía el dinero que recaudaba una nena de 8 años con un bebé en brazos.

Agentes de las comisaría 53ª observaron a las pequeñas que pedían limosna y le preguntaron con quién estaban, pero la niña no quiso decir nada y fueron llevadas a "Hospital Rivadavia. En ese centro de salud la niña le dijo a las enfermeras que las habían atendido que a ellas las traía un hombre a quien le entregaban lo recaudado.

Los policías esperaron que el hombre volviera a llevar a las niñas y lo detuvieron, mientras que la madre que llegó con el hombre fue demorada y luego se retiró a su domicilio en el Gran Buenos Aires. El detenido, según las fuentes, es un hombre que vive en las cercanías de la sede del canal de televisión. El hombre está acusado por "servidumbre" y según dijo la madre de las niñas se las alquilaba para que él las llevara a determinadas "paradas" para que pidieran limosna a los automovilistas cuando detenían los rodados por el semáforo.

Ultimó a borracho de un culatazo

SANTA FE, 5.- Un hombre de 54 años mató a otro de 38 de un culatazo con un arma larga luego de una discusión originada mientras compartían bebidas alcohólicas en la localidad de Alejandra, ubicada 190 kilómetros al norte de la ciudad de Santa Fe, informaron fuentes policiales.

La víctima fatal fue identificada por la policía como Carlos Zevallos, mientras que el agresor -que reconoció la autoría- es Luis Manuel Cañete, ambos oriundos de esa pequeña localidad del departamento San Javier.

Los voceros indicaron que Zevallos y Cañete compartían horas tomando bebidas alcohólicas cuando en un momento dado comenzaron a discutir y posteriormente se agredieron a golpes de puño hasta el culatazo mortal.

Acribilló a su esposa y luego se metió un tiro

Un hombre baleó a su esposa al salir de su trabajo en Lanús Oeste y luego se suicidó de un disparo en la cabeza. La policía presume que el sujeto enloqueció al enterarse de una supuesta infidelidad de su mujer.

La policía identificó a la mujer herida como Juana Quiroga, de 39 años, y a su esposo Norberto Santillán, de 45. El hecho ocurrió anoche alrededor de las 22 en la esquina de las calles Sayos y Bolivia, en la zona sur del conurbano, cuando la mujer al salir de su trabajo fue interceptada por su esposo que sin mediar palabra alguna la atacó a balazos para luego efectuarse un disparo en la cabeza.

La pareja herida fue trasladada al Hospital Evita, de Lanús, donde esta mañana a las 4 murió Santillán. En la comisaría primera de Lanús se instruyeron actuaciones por "tentativa de homicidio y suicidio".

Un vecino de la pareja señaló que Santillán se volvió loco al enterarse que su esposa lo engañaba con un compañero de trabajo de ella, pero esto no pudo ser confirmado por la policía. Otros vecinos señalaron que últimamente las peleas entre la pareja eran frecuentes, y estaban motivadas por los celos casi enfermizos del homicida suicida.

A CUSTODIO DEL CANCILLER RUCKAUF

dó herido de gravedad tras ser blanco de un balazo en uno de los parietales, situación que obligó a la instrumentación de un helicóptero para derivarlo al hospital Churruca Visca del barrio de Parque Patricios, donde a pesar de los esfuerzos realizados por los facultativos para salvarle la vida, dejó de existir.

Analía, que trabaja en un petit restaurante de Salguero y Arenales, contó que "la balacera fue realmente impresionante y el operativo que de inmediato montó la policía también, por lo que nos asustamos mucho. Vimos

El policía federal mató a uno de los tres delincuentes que intentaron asaltar confitería en el barrio porteño de Palermo

a tantos patrulleros recorriendo la zona que en un principio no sabíamos lo que estaba pasando hasta que nos avisaron que a dos cuadras de aquí quisieron robar un comercio y allí se originó el tiroteo. Además teníamos mucho miedo porque supimos que al menos dos delincuentes se escaparon y no sabíamos si las próximas víctimas éramos nosotros..."

En tanto, uno de los delincuentes también cayó muerto en el enfrentamiento, como consecuencia de aproximadamente seis balazos que le impactaron de la cintura para arriba. En esas circunstancias, los otros dos hampones abordaron el vehículo en el que habían llegado y se dieron raudamente a la fuga, por lo que hasta el momento se mantienen en condición de prófugos y son intensamente buscados por los investigadores.

Por su parte Jorge sostuvo que "ya la delincuencia se maneja de tal manera, con tanta impunidad, que pretende asaltar cualquier comercio a plena luz del día. Esto es algo de nunca acabar y eso que aquí vive el canciller Ruckauf, por lo que hay una mayor seguridad que en otras zonas de la Capital. Seguramente este detalle no fue previsto por los 'chorros' y se lanzaron a la aventura sin medir las consecuencias". "Además -agregó- estas calles de Palermo son muy transitadas y realmente este tiroteo pudo haber terminado con una tragedia mayúscula".

De acuerdo a las primeras tareas investigativas, después de acontecido el hecho los individuos huyeron en dirección hacia la costanera norte, pista que si bien fue manejada por los pesquisas para implementar un operativo cerrojo en las inmediaciones, hasta el momento no se ha cristalizado en resultados de ningún tipo, ya que, al menos al cierre de esta edición, no existían novedades respecto del paradero de los hampones.

En tanto, el helicóptero que transportó al principal herido hasta el nosocomio policial aterrizó en la intersección de la avenida Coronel Díaz y Juncal, generando además un grave congestionamiento de tránsito que a esa hora circulaba por el lugar.

En tanto Luciana, que venía con su pequeño hijo en brazos, sólo atinó a decir que "cuando escuché el primer disparo alcancé a refugiarme en un edificio cercano para proteger nuestras vidas. Fue algo horrible...Mi hijo no dejaba de llorar porque lo que estábamos viendo no se lo deseo a nadie. Creo que vamos a tener que acostumbrarnos a padecer este tipo de sustos, porque lamentablemente se han convertido en moneda corriente. Aunque duela decirlo, es así. Tenemos que salir con chalecos antibalas a la calle para protegernos de los balazos. Parece que fuera una película, pero es la realidad".

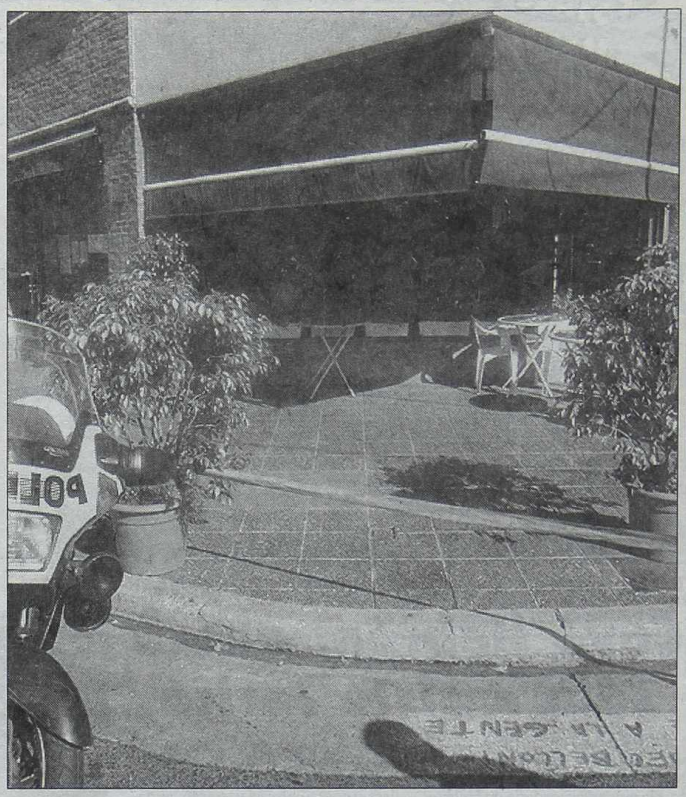

Frente de la confitería "Café de La Villete", que ladrones intentaron asaltar.

LO SALVO EL CHALECO

Suboficial fue baleado por pareja en moto

Un suboficial de la policía bonaerense se tiroteó con una pareja que intentó asaltarlo cuando transitaba en su auto por la ruta Panamericana y salvó milagrosamente su vida al impactar dos de los proyectiles en el chaleco antibala que llevaba.

Según la policía el hecho ocurrió anoche alrededor de las 21.20 en la ruta Panamericana y Ricardo Gutiérrez, en jurisdicción de la localidad bonaerense de Rojas, cuando una pareja que se movilizaba en una moto intentó detener el paso de un auto Volkswagen Pointer. El auto era conducido por Pablo Lasaniazo, cabo primero destinado en la Policía Científica de San Isidro.

Lasaniazo, que viajaba vestido con uniforme de la fuerza, extrajo su arma y se enfrentó con los delincuentes en un tiroteo que finalizó cuando la pareja se dio a la fuga. Posteriormente se supo que el suboficial salvó milagrosamente su vida debido a que dos de los proyectiles impactaron a la altura del pecho en el chaleco antibala que vestía. En la comisaría de Rojas se instruyeron actuaciones por "tentativa de robo, abuso de arma y atentado y resistencia a la autoridad".

Accidentes dejaron saldo de 4 muertos

Cuatro muertos y cinco heridos fue el saldo de dos accidentes ocurridos en la mañana de hoy.

En Entre Ríos, cuatro personas oriundas del conurbano bonaerense murieron esta madrugada como consecuencia de un choque frontal entre un camión y una pick up en la Ruta Nacional 14, a unos 30 kilómetros al sur de la localidad de Gualeguaychú, en tanto que en la provincia de Buenos Aires, en cercanías de la rotonda de Gutiérrez, sobre el Camino Centenario, un ómnibus de pasajeros fue embestido por un auto ocasionando cinco heridos.

El primero de los accidentes se produjo en el kilómetro 35 de la carretera mencionada, alrededor de las 2 de la mañana, en medio de una intensa tormenta, cuando colisionaron un camión de transporte internacional y una camioneta en forma frontal.

El camión Scania 112 conducido por Luis Mario Arzelio, domiciliado en Berazategui, que transitaba de sur a norte, chocó contra una camioneta Ford Transit con cuatro ocupantes domiciliados en La Matanza, provincia de Buenos Aires.

A raíz del choque, fallecieron todos los viajantes de la pick up, en tanto que el camionero debió ser atendido en el Hospital Centenario de Gualeguaychú, pero luego de las primeras curaciones se comprobó que se encontraba fuera de peligro, ya que sus lesiones no revisten gravedad, quedando internado en observación.

Las víctimas fatales fueron identificadas como Luis Ariel Nello, 28 años, domiciliado en Glew, provincia de Buenos Aires, Pablo Alfredo Plano de 22, domiciliado en La Matanza, Vicente Ignacio Orzuzo, de 46 años, y Roberto Guillermo Velázquez Vera.

En tanto, en las primeras horas de esta mañana y por causas que se tratan de establecer, un Ford Falcon modelo '70, conducido por un mayor de edad a quien acompañaban cuatro menores, embistió violentamente en la parte trasera a un micro de la línea 338, de la empresa Costera Criolla, que iba en dirección a la Capital Federal.

El accidente se produjo a unos cuatrocientos metros de la rotonda de Gutiérrez, sobre el Camino Centenario, en jurisdicción de la Comisaría Berazategui 3ª Gutiérrez.

Como consecuencia de la violenta colisión producida, el viejo automotor quedó con su trompa completamente destruida, y algunos de sus ocupantes fueron despedidos del vehículo, sufriendo todos heridas de diversa consideración, por lo que debieron ser trasladados de urgencia por varias ambulancias que concurrieron al lugar hasta el hospital de la zona para recibir la atención médica correspondiente.

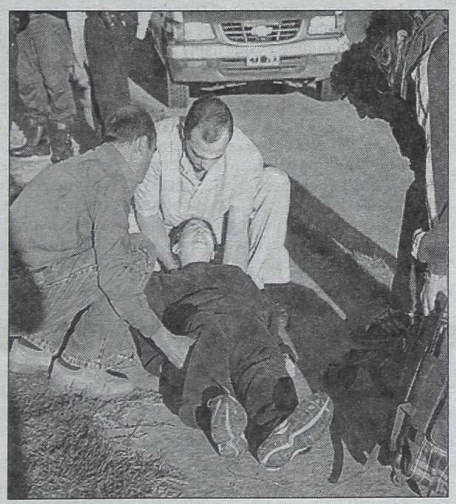

Médicos retiran a una de las menores que viajaban en el viejo Ford Falcon, cuyo conductor yace junto al mismo.

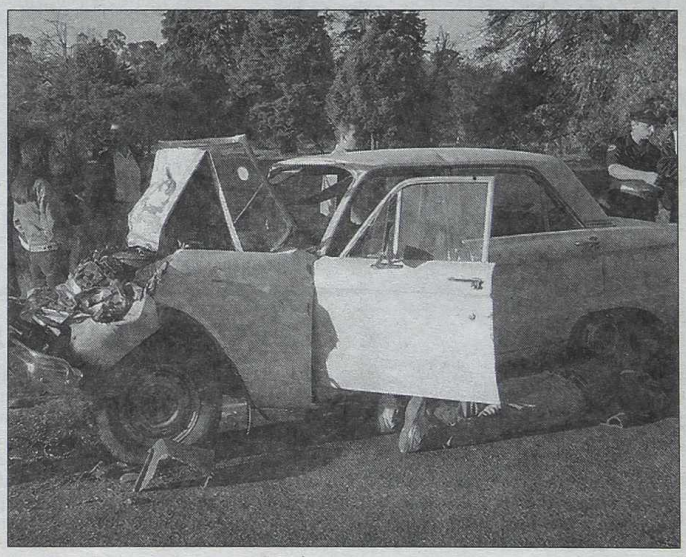

ESTALLO MEDIO ORIENTE

"SI ELLOS ENTRAN

Desde hace tres días, las tropas israelíes mantienen sitiada la histórica Basílica.

JERUSALEN, 5 (DPA).- El alcalde de la ciudad de Belén, Hana Nasser, aseguró hoy que soldados israelíes volaron la puerta de la iglesia ortodoxa griega, situada en el mismo complejo que la Iglesia de la Natividad -que permanece cercada por las tropas semitas-, uno de los principales santuarios del cristianismo, donde dos seminaristas franciscanos argentinos se encuentran refugiados. Nasser dijo que los soldados se encuentran ahora justamente delante de la puerta de la Iglesia de la Natividad, en cuyo interior se encuentran atrincherados unos 200 palestinos, varios de ellos armados. Un monje franciscano, que forma parte del grupo encerrado, informó por teléfono móvil que en la iglesia hay cinco palestinos heridos, uno de ellos grave.

La puerta de la iglesia ortodoxa griega está a unos treinta metros de la cueva donde, según la tradición cristiana, nació Jesucristo. Un portavoz militar israelí desmintió que los soldados hubiesen volado la puerta, versión que atribuyó a "rumores".

El Ejército israelí ha asegurado reiteradas veces que los soldados tienen órdenes de no atacar lugares sagrados durante su ofensiva contra los territorios palestinos. "Tenemos miedo de que haya una escalada", dijo el monje. "Tememos que se produzcan enfrentamientos si los soldados israelíes penetran en la iglesia.

Habría una masacre". Además de los dos seminaristas argentinos que se encuentran en la Basílica, otro argentino, el padre Ricardo Bustos, reside en la comunidad franciscana de Betfagé, a 12 kilómetros de Belén. A pesar de su proximidad, ese sitio se encuentra absolutamente a salvo, porque forma parte de la denominada "Zona B" y no es un enclave palestino. En total son ocho los franciscanos argentinos que prestan servicio en Tierra Santa: los dos seminaristas de Belén, un religioso y tres novicios en Ain Karen, y el padre Ricardo junto a otro sacerdote en Betfagé.

La vida de los seminaristas argentinos en la Basílica de Belén pende de un hilo

Uno de los franciscanos que se encuentran dentro de la Basílica explicó que el miedo llevó a los palestinos a irrumpir en el convento adyacente, pero los monjes los forzaron a regresar a la iglesia, donde duermen en el piso de piedra. "Casi ya no tenemos comida", agregó.

Según el monje, en la iglesia hay 150 palesti-

Cayó Hebrón: ahora sólo resiste Jericó

JERUSALEN, 5 (DPA).- Tanques y transportadores de tropas israelíes ingresaron anoche por la fuerza a la ciudad cisjordana de Hebrón, en una nueva ampliación de la incursión militar de Israel en territorios palestinos, según informaron fuentes palestinas.

Esporádicamente se escuchaban disparos, a medida que soldados israelíes se topaban con francotiradores palestinos, quienes intentaron resistir el asalto.

Hasta ayer, Hebrón y Jericó -que aún se mantiene fuera del control de Israel- eran las únicas ciudades cisjordanas que aún no habían sido ocupadas por tropas israelíes, pero esta última sería el próximo blanco.

Con este avance, Hebrón es la octava ciudad palestina que ocupa el ejército israelí en siete días, en el marco de la internacionalmente criticada "Operación Muro de Defensa". Israel controlaba ya varias localidades pequeñas, además de las ciudades de Ramallah, Belén, Kalkilya, Salfit, Tulkarem, Jenin y Nablus, que cayó el miércoles por la noche.

Las restricciones impuestas a los medios de prensa por parte del Ejército israelí hace difícil determinar el número exacto de víctimas palestinas desde que la ofensiva israelí comenzó el viernes pasado.

Anteriormente, el ministro palestino de Gobernación Local, Saeb Erekat, dijo que 81 palestinos murieron en combates en toda Cisjodania, pero no estaba claro si incluyó a los 70 muertos en Jenin, según las últimas estimaciones.

Los tanques semitas bombardearon Hebrón y tomaron el control de la ciudad palestina.

PENA CAPITAL POR VENGARSE DE ATENTADOS

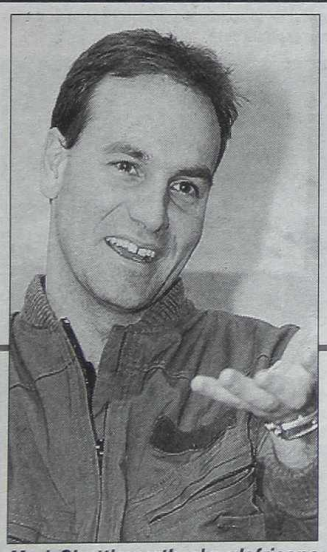

Mark Shuttleworth, el sudafricano millonario que viajará al espacio.

DALLAS, EE.UU., 5 (EFE).- Un hombre que asesinó a un inmigrante indio en venganza por los ataques terroristas del 11 de setiembre pasado ha sido condenado a muerte ayer por un tribunal de Texas, se informó oficialmente. Mark Stroman, de 32 años, fue condenado por el asesinato, en octubre pasado, de Vasudeb Patel, un inmigrante de la India, naturalizado estadounidense. Stroman, quien dijo que sus acciones habían sido resultado de la indignación que le produjeron los atentados, también está acusado de matar a balazos a Waqar Hassan, un inmigrante paquistaní, y de herir a Raisuddin Bhuiyan, un inmigrante de Bangladesh, el 21 de septiembre pasado.

El hombre sólo dijo "Gracias, señor juez" cuando se disponía a ser conducido fuera de la sala del tribunal donde se leyó la sentencia. En su alegato final, el fiscal Greg Davis señaló que Stroman había dado un golpe a la hospitalidad estadounidense y que había perjudicado también a los familiares de las víctimas.

"Ellos tenían el sueño americano y creían en los ideales de este país. Por eso abandonaron su patria. Sus sueños fueron destrozados por este hombre, que tenía otro sueño... matarlos a todos", dijo. Sin embargo, Jim Oatman, abogado de Stroman, señaló que al emitirse la sentencia no se había tomado en cuenta la escasa educación del hombre, ni el ambiente en que había crecido.

"El racismo y la limpieza étnica han estado con nosotros durante mucho tiempo y les aseguro que darles muerte no va a cambiar eso", expresó. Más de tres mil personas murieron cuando cuatro aviones de pasajeros fueron secuestrados por 19 terroristas el 11 de setiembre pasado.

Dos de los aparatos fueron estrellados contra las Torres Gemelas en Nueva York, un tercero contra el Pentágono en Washington y el cuarto cayó en una zona rural del vecino estado de Pensilvania. Los atentados provocaron una ola de ataques contra personas con apariencia de ser originarias de países de Oriente Medio, así como incidentes de vandalismo contra mezquitas.

Se viene el segundo turista espacial

MOSCU, 5 (Reuters).- La estela "turística" espacial que dejó el millonario estadounidense Denis Tito en mayo del año pasado está haciendo escuela, ya que el próximo 25 de abril partirá hacia la Estación espacial Internacional desde Star City, en Rusia, Mark Shuttleworth, un sudafricano multimillonario que se convertirá así en el segundo turista espacial de la historia, un negocio que le resulta rentable al gobierno soviético, ya que el "pasaje" a las estrellas rondaría los 20 millones de dólares, cifra que había pagado el carismático "Titov", como habían apodado al yanqui sus compañeros de viaje.

● CONTROL DE SALUD

La cifra oficial que deberá desembolsar -si no lo hizo ya- Shuttleworth no fue precisada, aunque se especula que sería similar a la abonada por Tito. El sudafricano, de alrededor de 40 años, pasó los rigurosos controles de salud a los que se someten los astronautas, por lo que su partida está asegurada.

HABRA UNA MASACRE"

nos, algunos de ellos armados, y unos treinta civiles, mientras que en el convento se encuentran encerrados 35 religiosos, entre ellos cuatro monjas. En el convento también está el gobernador de la ciudad autónoma de Berlín, Mohamed Madani, quien ejerce de mediador entre los palestinos armados dentro de la iglesia y los monjes en el convento. "No tengo nada que ver con los militantes en la iglesia", aseguró Madani. Por su parte, el seminarista salteño Gustavo Acho, uno de los dos argentinos (el otro es Carlos Molina) que permanecen en el interior de una dependencia religiosa contigua a la basílica de la Natividad, hizo un dramático relato del asedio que el ejército israelí mantiene al convento franciscano de Belén luego de que 200 milicianos palestinos se refugiaran allí la noche del lunes. "Desde donde estamos no vemos nada, pero sí escuchamos detonaciones.

Hay mucha tensión y esperamos que la comunidad internacional realice los esfuerzos diplomáticos necesarios para que cambie las cosas, que van por mal camino. Por el terror que tienen, los milicianos palestinos profirieron amenazas. Yo estoy en la planta superior del convento, en calidad de refugiado, al igual que el resto de la comunidad", describió el religioso en una comunicación telefónica con la agencia católica AICA.

Tras admitir que "las tropas israelíes ejercen una especie de ataque psicológico, y nosotros lo sentimos", expresó su deseo de que los palestinos "se cansen, como ocurrió en Ramallah, donde terminaron entregándose". "Los medios -se quejó- no reflejan lo que nosotros vimos en la calle, lo que pasó en días anteriores, la forma en que se trata de asustar y amedrentar, efectuando disparos al aire y lanzando bombas de estruendo". El estudiante argentino indicó, asimismo, que en el lugar "hay unas treinta personas entre seminaristas, sacerdotes y algunas religiosas" y aclaró que "el contacto con los árabes lo tienen algunos padres que manejan bien el idioma y actúan como mediadores".

Los palestinos armados en su interior darán batalla si toman el santuario por asalto

Agregó que "dentro hay unos 200 milicianos palestinos que el lunes por la noche se refugiaron aquí por el asedio del ejército judío, y luego irrumpieron en dependencias del convento, donde ya no hay agua ni luz, y arrasaron con los pocos alimentos que quedaban".

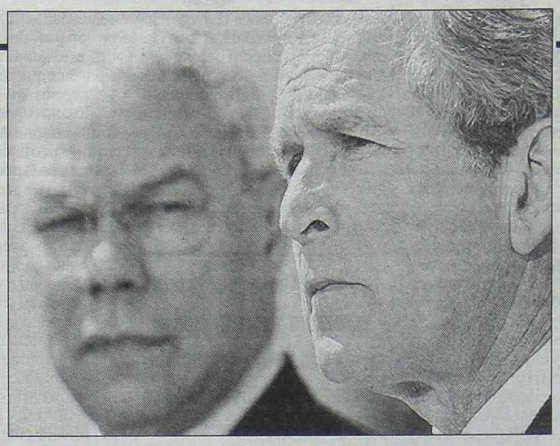

Bush condenó los atentados terroristas palestinos y la ocupación de territorios por parte de Israel y mandará a Powell para negociar la próxima semana una tregua en Medio Oriente.

"Ya es suficiente" dijo Bush; manda a Powell

NUEVA YORK, 5 (EFE y DPA).- El Consejo de Seguridad de Naciones Unidas exigió nuevamente que Israel retire sus tropas de los territorios palestinos ocupados y saludó el anuncio del gobierno de Estados Unidos de que el secretario de Estado Colin Powell viajará en breve a Medio Oriente. En una resolución aprobada por unanimidad, el Consejo de Seguridad exigió el "cumplimiento inmediato" de la resolución 1402, en la que el máximo órgano decisorio de la ONU había demandado, el pasado sábado, la salida del Ejército israelí de los territorios palestinos. Israel y los palestinos recibieron complacidos el discurso del presidente estadounidense, George W. Bush, pero ambas partes sugirieron que daba a Israel un margen para continuar su ofensiva hasta la llegada a la región la semana próxima de Powell para tratar de forjar una tregua. "Las tormentas de violencia no pueden continuar", dijo Bush. "Ya es suficiente".

El Consejo de Seguridad de las Naciones Unidas secundó más tarde la misión de Powell en una votación de 15-0, demandó la retirada israelí de las ciudades palestinas y exhortó a una "tregua significativa". En su discurso, Bush exhortó también a los palestinos a poner fin a los atentados suicidas en su levantamiento de 18 meses contra la ocupación israelí y criticó a Arafat, quien permanece confinado en su jefatura de Ramallah. Bush habló poco después que Israel envió tanques a la ciudad de Hebrón. Las tropas tienen reocupadas todas las ciudades de Cisjordania excepto Jericó y muchos pueblos y aldeas. Arafat dijo que aceptaba el llamado de Bush a una retirada inmediata israelí de las ciudades de Cisjordania como preludio de una tregua y conversaciones de paz.

En una intervención en la Casa Blanca dedicada a la crisis de Medio Oriente, Bush también pidió el final de la construcción de asentamientos judíos en los territorios ocupados y subrayó la necesidad de que Israel distinga "entre los terroristas y los palestinos inocentes que buscan mantener a sus familias". Sin embargo, el mandatario estadounidense condenó la "actividad terrorista palestina" y afirmó que la situación en la que actualmente se encuentra el presidente de la Autoridad Nacional Palestina (ANP), Yasser Arafat, confinado por el ejército israelí en sus oficinas en Ramallah, "es principalmente culpa suya".

LA OFENSIVA DURARIA UN MES MAS, SEGUN ISRAEL

TEL AVIV, 5 (EFE, DPA y Reuters).- El jefe del Estado Mayor del Ejército de Israel, Shaul Mofas, anunció hoy que por el momento proseguirá la ofensiva en Cisjordania y que los reservistas movilizados podrían permanecer destacados un mes más en los territorios palestinos.

En caso de continuar los choques armados con palestinos, los reservistas serán reemplazados por otros efectivos, dijo el general Mofas a la radio israelí. Según datos palestinos, soldados israelíes mataron durante la pasada noche a siete palestinos en la ciudad de Nablus y a otros dos en un campamento de refugiados situado en las cercanías de Jenin.

En la ciudad de Jenin se produjeron ayer, según informaciones de la prensa israelí, los enfrentamientos más enconados registrados hasta ahora entre soldados israelíes y palestinos armados, en los que también murieron tres soldados israelíes. Otro soldado israelí murió durante enfrentamientos en Hebrón. De acuerdo con círculos militares israelíes, la actual ofensiva contra los territorios palestinos, que ha suscitado duras críticas internacionales, continuará.

El Ejército israelí ha acelerado sus operaciones en Cisjordania en medio de intensos combates con la resistencia palestina, ante las crecientes presiones internacionales para que retire sus fuerzas de los territorios palestinos, tal como solicitó el presidente norteamericano, George Bush. Así lo decidieron en las últimas horas los altos mandos militares de Israel, que evaluaron que sus tropas necesitan "otras tres semanas para la primera fase de la operación" y "cuatro adicionales para que sea efectiva", según los especialistas.

Reina Madre: funeral interminable

LONDRES, 5 (EFE).- El féretro con los restos mortales de la Reina Madre ha llegado al Parlamento británico, donde el pueblo podrá rendirle su último adiós en los próximos cuatro días, tras lo cual el cuerpo será inhumado en la Abadía de Westminster.

Con el sonido de fondo del Big Ben, el cortejo fúnebre partió del palacio de St.James para recorrer las principales avenidas de Londres hasta llegar al Parlamento, donde la reina Isabel II recibió el féretro de su madre, en medio de la congoja de toda la familia real británica. El príncipe Carlos y su hermano Andrés, el duque de Edimburgo, el duque de York, la princesa Ana y otros miembros de la Familia Real caminaron detrás del féretro, depositado sobre un armón de artillería tirado por seis caballos negros y cubierto con su propio estandarte real y una corona de camelias.

Con la misma pompa reservada para las procesiones fúnebres de un jefe de Estado británico, el féretro de la Reina Madre estuvo acompañado por 1.600 soldados de distintos regimientos.

Los restos de la Reina Madre, fallecida el pasado sábado a los 101 años, permanecerán en el Palacio de Westminster hasta el próximo martes, día 9, cuando se celebrará el funeral en la Abadía de Westminster, diez días después de su muerte.

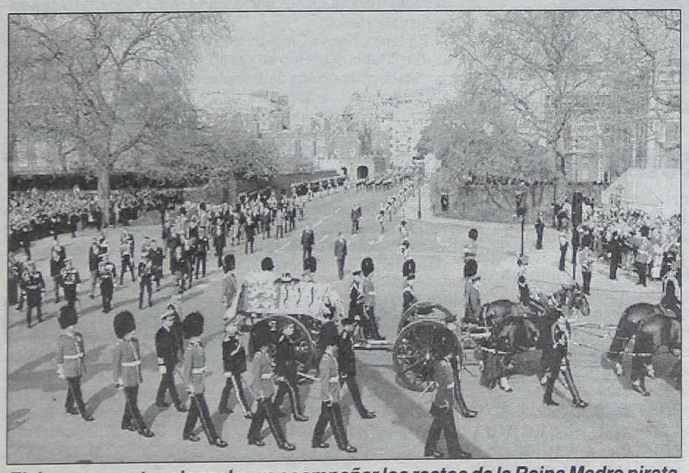

El riguroso protocolo real para acompañar los restos de la Reina Madre pirata.

Los príncipes Andres y Carlos frente al féretro.

Sin margen para el error

Allegados a la dirigencia de Independiente señalaron que la comisión directiva tiene varias posiciones para elegir el sucesor de Néstor Clausen como nuevo entrenador del "rojo" y que aún no se logró el consenso necesario para tomar una determinación. Mientras tanto, el presidente Roberto Galano aseguró que "no podemos errar más en la elección del técnico", consciente de que Independiente marcha en el penúltimo lugar de la tabla de posiciones del torneo Clausura y que para la próxima temporada arrancará con uno de los promedios para el descenso más bajos.

"Vamos a tener en cuenta la parte económica y el aspecto técnico", resaltó el directivo, quien añadió que el próximo entrenador no necesariamente tiene que ser un hombre con pasado en el club. Galano parece ser uno de los directivos que ve con buenos ojos la eventual llegada de Juan José López, uno de los candidatos que tendrían más chances pues sus pretensiones económicas "son razonables", a entender de la dirigencia y además es muy respetado como profesional.

Según fuertes rumores que circulan por Avellaneda, López les llevaría un cuerpo de ventaja a los demás candidatos (Américo Gallego, Osvaldo Sosa, Sergio Batista, Luis Garisto y Hugo de León) debido a las muy buenas referencias que tienen los dirigentes sobre el experimentado preparador físico que trabaja con él, Néstor Pedernera, quien años atrás supo trabajar junto a Pedro Marchetta. De hecho, Galano utilizó un lacónico pero a su vez expresivo "hay buenas referencias de él" para referirse a Pedernera.

La elección del nuevo técnico es el tema prioritario de la dirigencia de Independiente; hay varios nombres en danza

Previamente, el titular de Independiente había manifestado: "Vamos a hablar con todos los candidatos y después vamos a decidir a quién elegimos en una reunión. Vamos a conjugar la parte económica con el que nos convenza más técnicamente. La designación del nuevo entrenador puede ser el domingo, el lunes o la semana que viene".

Al preguntársele si el sucesor del renunciante Clausen será un técnico con pasado en el club, Galano descartó que se trate de una condición "sine qua non".

Por otra parte, Alberto Tardivo y Guillermo Ríos se hicieron cargo en forma interina de la conducción del equipo profesional de Independiente y en la primera práctica, dieron varias sorpresas al armar la formación titular para enfrentar mañana a Central. Por lo visto en el entrenamiento de ayer por la tarde en Villa Dominico, los entrenadores -que hasta el momento trabajaban en las inferiores del club- dejaron entrever que realizarán cinco modificaciones respecto del conjunto que el martes perdió ante Argentinos.

La dupla decidió sacar del arco a Sala para darle una oportunidad a Damián Albil y por lo visto, el "rojo" volverá a jugar con cuatro en la defensa. Volverán después de mucho tiempo, Juan Carlos Ramírez (por Tissera) y Javier Páez (sale Leonel Ríos del medio). En el medio Hernán Franco entrará por Bustos y adelante, Matías Vuoso reaparecerá por Cuba. En la formación de ayer se alistaron Albil; Ramírez, Páez, Villavicencio y Pernía; Troche, Franco, Guiñazú e Insúa; Vuoso y Rivas.

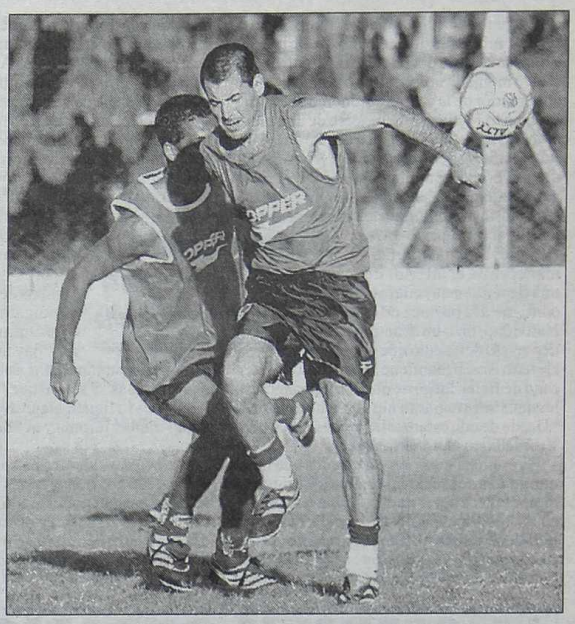

Ramírez, quien se anticipa a Tissera, reaparecerá frente a Central.

"MOSTAZA" PROMETE LUCHA HASTA EL FINAL

"Lucharé hasta el final" dijo Reinaldo Carlos Merlo, frase que no suena tan esperanzadora como la del "paso a paso" que culminó en Racing con 35 años de prolongada sequía en torneos locales.

Soplan otros vientos para la "Academia", y no es porque se haya roto el "feeling" de Merlo con la gente. El técnico, por ahora, parece "inimputable", pero el equipo tanto individual -salvo reconocidas excepciones- y colectivamente, está muy lejos de la mejor imagen del campeón. Por eso, los hinchas luchan con un sentimiento contrapuesto: por un lado, está el reconocimiento al equipo que rompió con tantas frustraciones, y por el otro, la bajísima producción futbolística actual, muy lejos de aquella promesa hecha por "Mostaza" Merlo de un treinta por ciento de mejoramiento en el nivel del juego para este torneo.

Para el próximo encuentro frente a Gimnasia, en La Plata, es muy probable que Racing no pueda contar con Martín Vitali.

El jugador finalizó el partido con Estudiantes con un severo esguince en el tobillo derecho, y está prácticamente descartado para disputar ese partido.

El otro jugador que terminó lesionado fue Diego Loscri, quien sufrió un traumatismo ocular que le produjo un derrame, luego de los estudios que se le practicaron, tampoco estaría en condiciones de jugar frente a Gimnasia.

Racing volvió a entrenarse ayer por la tarde a puertas cerradas, en el estadio de Avellaneda, práctica en la que fue probado Gustavo Barros Schelotto, quien se recupera de una fatiga muscular en los aductores. El mellizo es muy probable, que si Merlo así lo dispone pueda jugar en La Plata. Dos que están en condiciones de regresar son José Manuel Chatruc (fue expulsado frente a Colón) y Alexander Viveros, ambos cumplieron con la fecha de suspensión, en el caso del colombiano, por haber acumulado cinco tarjetas amarillas.

A todo esto, los hinchas de Racing quieren mantener y si es posible refrendar su amistad con la de Gimnasia, una de las más estrechas del fútbol argentino, de ahí que en la noche del miércoles, cuando enfrentaron a Estudiantes, muchos manifestaron su interés para que Racing no le gane el domingo a Gimnasia y de ese modo no le pierda pisada a River.

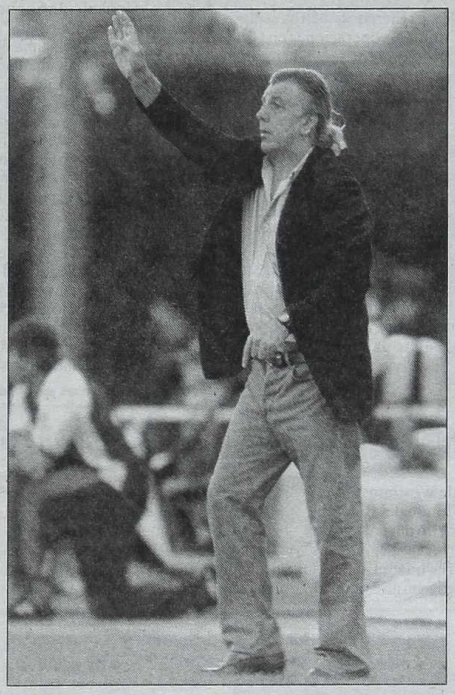

Merlo modificó el "discurso" que lo caracterizó.

Maggiolo, una baja en el "Pincha" frente a Chicago

Ezequiel Maggiolo, quien sufrió un pisotón en la zona genital, se recupera lentamente de su inflamación en ese lugar y no podrá estar presente en el encuentro con Nueva Chicago.

El verdugo involuntario de dicha acción, en el partido del miércoles con Racing, fue Claudio Ubeda; Maggiolo debió ser reemplazado en el entretiempo. El doctor Samponi, le sacó una ecografía, informó que se trata de una inflamación con hematoma y que no existe ninguna lesión interna, por lo que el jugador sólo debe guardar reposo absoluto durante 10 días para que la zona se desinflame. El delantero del "pincha" virtualmente no se puede mover producto de la hemorragia que le produjo el golpe en uno de sus testículos. El equipo de Estudiantes para enfrentar a Chicago tendría una sola modificación con respecto al que salió de entrada ante Racing: la salida de Maggiolo y el ingreso de Mauricio Piersimone.

BANFIELD RECIBE AL GLOBO

Banfield recibirá esta noche a Huracán, en un partido clave para ambos equipos en pos de evitar la zona de promoción y que abrirá la duodécima jornada del torneo Clausura 2002 de primera división. El "Taladro", con 36 puntos en los 30 partidos que disputó hasta el momento en esta temporada, si logra hoy un triunfo superará a Huracán en el promedio y complicará seriamente al conjunto de Miguel Brindisi.

En caso de obtener una victoria, el equipo de Luis Garisto tendría un coeficiente de 1,258 y Huracán (divide por dos temporadas) bajaría a 1,217, por lo que el enfrentamiento cobra singular importancia.

En tanto, Nueva Chicago está actualmente en medio de los dos en la tabla del descenso y es el último de los equipos fuera de la zona de promoción y de descenso directo.

El encuentro se disputará, desde las 21.10, en el estadio Florencio Solá (irá televisado) y será arbitrado por Héctor Baldassi.

En cuanto al rendimiento de ambos conjuntos en este certamen, Banfield sólo supera al "Globo" por tres puntos (18 contra 15), disputadas once jornadas. Y respecto al plano futbolístico, el local expondrá a uno de los goleadores del campeonato, el uruguayo Josemir Lujambio (máximo anotador junto a Ernesto Farías, de Estudiantes de La Plata, con 9 tantos), mientras que el visitante tiene en Daniel Montenegro y Luis González destacados generadores de juego.

BANFIELD	HURACAN
Lucchetti; Cocca, A. González, Sanguinetti y S. Rodríguez o Sinisterra; Del Río, Leiva y Santa Cruz; Walter Jiménez; Lezcano y Lujambio. DT: Luis Garisto.	*Ríos; Ramón Ortiz, Morquio y Lobos; Rodolfo Graieb, Hirsig o A. Torres, Garipe y Buján; Luis González y Daniel Montenegro; Godoy. DT: Miguel Brindisi.*

Arbitro: Héctor Baldassi. *Cancha:* Banfield.
Hora de inicio: 21.10.

Ramacciotti hizo un "examen de conciencia"

Que el "Lobo" platense es la sensación del campeonato, no caben dudas. Que los hinchas "triperos" se llenan de ilusiones cuando ven la campaña que viene realizando su equipo, también es verdad. Pero Carlos Ramacciotti, entrenador de Gimnasia, sale al cruce de tantas expectativas y trata de hacer volver a la tierra a sus seguidores, al señalar que "hay que saber que a veces no se puede dar más". Esto no es una bajada de bandera del entrenador, sino una toma de conciencia, y entrando en comparaciones con el actual puntero del campeonato, River.

"Yo no quiero que a este equipo se le pida más de lo que tiene. Porque eso es lo que pone en cada partido. Contra Colón, por ejemplo, dimos hasta ahí y nos alcanzó para ganarle sobre el final. Hay veces que un rival nos neutraliza y hasta nos acorrala. Hay que tener en claro que no somos el Bayern Munich. Y que estamos poniendo lo máximo y que a veces no se puede más", señaló el entrenador.

La estrategia de hacer declaraciones para sacar las presiones de ser el escolta, y sorpresa, del torneo suelen dar sus réditos, pero cuando todavía van jugadas 10 fechas, y en vísperas de una nueva jornada, parece que comenzó muy temprano a hacer efecto el peso de la gloria.

En el tema futbolístico, "Rama" le dio el día libre al plantel ante la seguidilla de encuentros que afrontaron desde hace una semana, lujos que suelen dar los triunfos y que otros equipos no se dieron. Pero en la vuelta al trabajo, en la tarde de hoy, el entrenador dispuso una práctica intensa bajo la atenta mirada del preparador físico y más tarde realizando ejercicios con pelota, sin entrar demasiado en el tema concerniente a la práctica, por eso según se pudo observar los once para enfrentar a Racing serían: Hernando; Noce, San Esteban y Goux; Madrid, Esteban González, Sanguinetti y Choy; Messera; Enría y Sava.

FRANCO COSTANZO YA TIENE EL ALTA MEDICA

El arquero Franco Costanzo, quien se recuperó de una grave lesión en los ligamentos de la rodilla izquierda, ya tiene el alta médica y luego de seis meses de rehabilitación, se entrena con normalidad.

La lesión de Costanzo se produjo en el partido que River empató en tres goles con el Palmeiras de Brasil, en el estadio Monumental, en la edición pasada de la Copa Mercosur. Obviamente, el jugador se encuentra con excelente estado de ánimo y listo para ocupar la valla cuando Ramón Díaz lo disponga.

En otro orden, semanas atrás Ricardo Rojas sorprendió cuando al ser interrogado por una posible convocatoria a la selección paraguaya, señaló que debería pensarlo mucho, y que su prioridad era River.

Transcurridos los días, la postura del defensor no se ha modificado. En las últimas horas, a las oficinas del Monumental llegó un fax de la Asociación Paraguaya de Fútbol, solicitando se les permita a los jugadores Celso Ayala, Pedro Sarabia y al ya mencionado Ricardo Rojas, sumarse el lunes 15 al combinado "guaraní" teniendo en cuenta que dos días más tarde disputará un amistoso con Inglaterra en la ciudad de Liverpool.

Ayer, luego del entrenamiento en Ezeiza el jugador prefirió evitar polémicas y dijo que oficialmente no sabía nada. Sin embargo, anoche se confirmó que Rojas ante los dirigentes de River mantuvo su decisión de no sumarse al seleccionado conducido por Cesare Maldini.

ORTEGA LO MIRARA DESDE AFUERA

Al final los platos rotos los pagará River, porque la irresponsabilidad cometida por Ariel Ortega en el partido frente a Newell's deberá purgar dos fechas de castigo, de las cuales ya cumplió una al no ser de la partida ante Belgrano. Pero no todas son malas en el conjunto de Núñez, porque pese a perder a uno de sus máximos representativos futbolísticos dentro de la cancha, las vueltas de Ricardo Rojas y Eduardo Coudet aparecen como un buen salvoconducto para el encuentro del domingo ante San Lorenzo.

Lo que en un principio se preveía como una leve sanción, no lo fue. Porque en la tarde-noche de ayer, el tribunal de disciplina decidió sancionar con dos fechas al "Burrito" por aquella patada, sin pelota, que le propinó al volante de Newell's, Vella, durante el segundo tiempo que se desarrollaba en el Parque Independencia. El tribunal se basó en un artículo que prevé una sanción de una a seis fechas, pero éste es mucho más leve, ya que según una fuente, "Por patada sin pelota, a Ortega se lo podría haber sancionado con un mínimo de tres partidos. Pero se lo encuadró en otro artículo más leve. No se puede quejar", señaló.

Esta mala noticia afecta los esquemas de Ramón Díaz, una vez más, pero la experiencia en el partido frente a los cordobeses, el último miércoles, le dejó al entrenador una leve idea sobre una posible formación, aunque las vueltas de Rojas y del "Chacho", sumado a la rápida mejoría de Cristian Ledesma,

Fue sancionado con dos fechas de suspensión y tampoco estará frente a San Lorenzo

podrían darle algo más de peso ofensivo, además de más velocidad en el medio campo.

Las lesiones del defensor paraguayo y de Coudet, que mantenían en vilo al cuerpo técnico "millonario", tuvieron una buena recuperación y ambos jugadores volverían al equipo titular en reemplazo de Matías Lequi y Claudio Husaín, respectivamente; el otro caso preocupante era Ledesma, porque si lesión dejaba a las claras una extensa recuperación, pero el volante dejó de sentir dolor en su tobillo izquierdo y hoy fue probado por el entrenador, pero sin definir aún si será de la partida ante San Lorenzo. En el caso que Ramón Díaz se decida por el ingreso del "Lobo", quien dejaría la titularidad, sería Ariel Franco. Entonces el equipo sería: Comizzo; Garcé, Ayala y Rojas; Coudet, Ledesma o Husaín, Cambiasso, Zapata y D'Alessandro; Maximiliano López y Cavenaghi.

Uno de los temas más delicados para el entrenador será evaluar sobre la continuidad que pueda otorgarle a Leonardo Astrada y Nelson Cuevas, ya que fue visto con buenos ojos dentro del plantel el "perdón" otorgado por Ramón Díaz, pero el apoyo del técnico hacia algunos jugadores parece fijado y la posibilidad de que el "Jefe" y el paraguayo puedan seguir alternando en primera es muy difícil, más aún cuando en el plantel se encuentran Juan Esnaider y Claudio Husaín, pero este será tema para otro boletín.

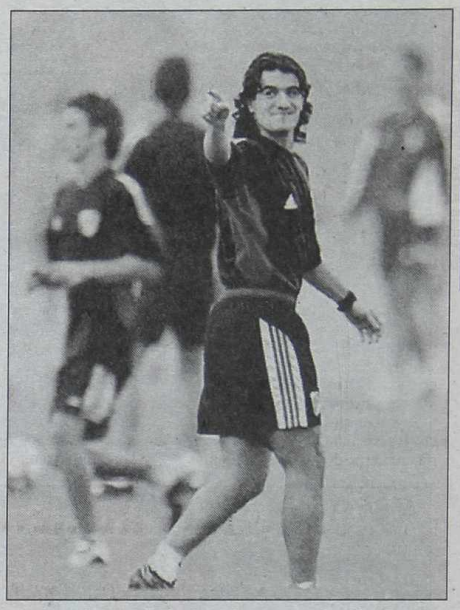

A pesar de la sanción Ariel Ortega no perdió el humor.

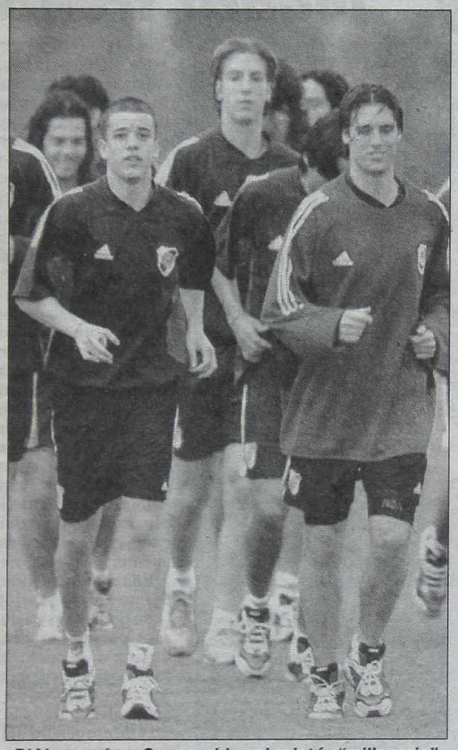

D'Alessandro y Cavenaghi en el pelotón "millonario".

Coudet y los "cariños que matan"

Dejó recuerdos en todos los clubes por donde pasó y parte de su corazón también, por eso Eduardo Coudet tendrá esa "cosita" sentimental en el pecho cuando deba enfrentar a su ex equipo, San Lorenzo, en un encuentro que marcará su vuelta luego de la lesión que lo dejó afuera de los últimos dos encuentros, por el Clausura, por eso el volante señala: "Ante San Lorenzo para mí es un partido especial, porque es un club que me trató muy bien y tengo cariño por esa institución". No sé si jugaré, pero estoy bien. Igual todavía falta mucho y todo depende del técnico. Ayer hice fútbol y creo que llegaré. Que San Lorenzo ponga muchos suplentes no es ventaja, porque ellos son locales y tienen jugadores con experiencia en primera. Será muy duro", sostuvo, dejando en claro la dificultad que representarán los dirigidos por Manuel Pellegrini.

A la hora de referirse al escolta y principal perseguidor, Gimnasia de La Plata, Coudet calificó al equipo de Carlos Ramacciotti como "un equipo que está bien parado y tiene la ventaja de no jugar la Libertadores".

EL INGENIERO ARENGO A SU TROPA

"Hasta el domingo a la noche quiero que piensen únicamente en River. Para nosotros es un partido importante y hay que tratar de ganarlo como sea". Palabras más, palabras menos, esta fue la arenga del técnico Manuel Pellegrini hacia el plantel en la práctica de ayer, que valió para confirmar, por si hacía falta, que San Lorenzo presentará un equipo alternativo ante el único líder del campeonato.

El mensaje del chileno apunta a mantener al plantel con la cabeza puesta en el "Millo", pese a que dos días más tarde, el "Ciclón" se juega su futuro en la Libertadores frente a Peñarol, encuentro que debe ganar al menos por dos goles para continuar en carrera.

De cara al duelo contra el equipo de Núñez, el primer entrenamiento luego de la victoria frente a Chacarita reveló que la probable formación sería: Saja; Benito, Leandro Alvarez, Mórel Rodríguez y Paredes; Piombo, Zurita, Di Lorenzo y Sarría; Franco o Cornejo y Bevacqua.

Mientras tanto, Guillermo Rivarola aún no se recuperó de una contractura. En cambio, Raúl Estévez luce mejor de la fisura en el dedo gordo de su pie izquierdo, que lo marginó de varios encuentros, pero será preservado para el martes.

• **MIRKO EN EL RECUERDO:** Ya pasaron dos años de la trágica muerte de Mirko Saric, pero la familia de San Lorenzo no se olvida del malogrado volante, quien surgiera de sus inferiores. Anoche, en la Basílica San Carlos, se realizó una misa al cumplirse el segundo aniversario del deceso de Mirko. Entre la gran cantidad de asistentes estuvieron varios integrantes del plantel profesional, como Michelini, Morel Rodríguez, Estévez y Benito, estos dos últimos, amigos desde la infancia de Saric. Además se divisó al presidente del club, Alberto Guil y también al vice Rafael Savino. Por supuesto que los parientes de Mirko no podían faltar, así como tampoco sus jovencitas admiradoras, que "invadieron" la parroquia vestidas con la indumentaria "azulgrana".

En otro aspecto, los empleados del club que fueron despedidos a principio de semana, ayer concurrieron al Ministerio de Trabajo donde solicitaron que se dicte una conciliación obligatoria.

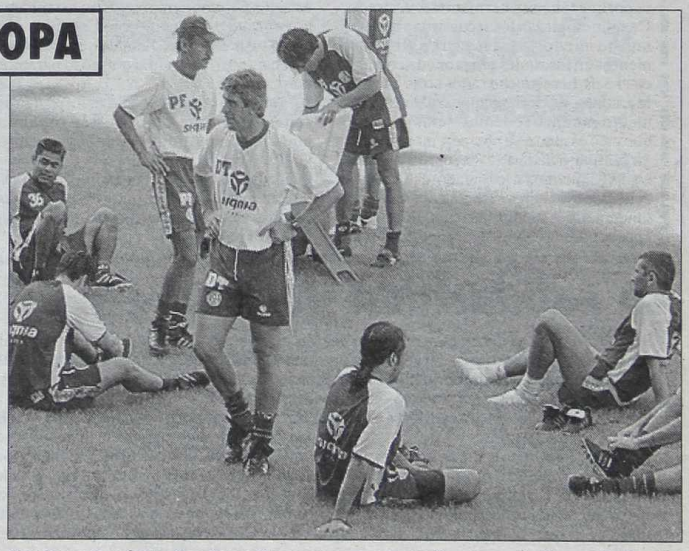

Un alto en la práctica "azulgrana" para escuchar las indicaciones de Manuel Pellegrini.

LUEGO DE LA PESADILLA VO

El talentoso Riquelme escucha con atención lo que le dice "Chicho" Serna.

¡Bienvenido a tu otra casa Román! Ya está, se terminó. Por suerte se acabó el calvario de la familia Riquelme, luego de la restitución de Cristian, el hermano del crack de Boca que fuera secuestrado el martes pasado. Tras disfrutar del tan ansiado y emotivo reencuentro con ese ser querido, Román no dudó en presentarse en el entrenamiento "xeneize" efectuado esta mañana en Casa Amarilla, donde contagió de alegría al plantel y les agradeció a todos el apoyo brindado. Apenas lo vieron arribar en su camioneta 4 x 4, sus compañeros fueron al encuentro del "10" para estrecharse en un conmovedor abrazo, que sirvió como desahogo por los momentos de tensión vividos durante los últimos días. Incluso, cuentan quienes presenciaron la escena, que el "10" dejó escapar algunas lágrimas. Los hinchas de Boca, en una muestra más de su profundo amor hacia el habilidoso volante, se agolparon masivamente en las puertas del complejo, desde donde le transmitieron su aliento a Riquelme. "Te queremos", "Estamos contento por vos" y "Bienvenido a casa Ro-

Feliz por la aparición de su hermano Cristian, el "10" de Boca entrenó esta mañana junto a sus compañeros

man" fueron frases comunes entre los seguidores del bicampeón de América. Para que la fiesta resulte completa, Riquelme será incluido en el equipo titular que el domingo enfrentará a Unión, ya que pese a no tener contactos con la pelota desde el último lunes, el conductor del eq jugar para regalarle no Cristian.

Mientras tanto, realizan las autorid el objetivo de cap cuentes que raptar futbolista de Boca primicia de *Crónica* ción de ayer y por e tuvo 60.000 dólares

Según trascendió tores del hecho se San Martín y José L de en los últimos tie ron varios secuestro

Precisamente e Boulogne, donde se dinero, estuvo aloja Abraham Awada, do durante ocho d pués del pago de 3 agosto del año pasa

"Romy" jugará frente a

Tabárez, atento a todos los movimientos de sus dirigidos.

Un "cinco para triunfar". Además del feliz regreso de Riquelme -ver aparte- al entrenamiento, lo más saliente en el plano meramente deportivo radica en la posibilidad de que Mauricio "Chicho" Serna retorne el próximo domingo, ante Unión, al primer equipo de Boca, tras recuperarse de su lesión. Pero, de confirmarse su presencia, el colombiano no estaría solo en eso de "volver" al elenco titular.

También se reencontrarían con la Primera "xeneize" José María Calvo, Marcelo Delgado y Nicolás Burdisso, quienes ya cumplieron con sus respectivas sanciones.

Sin olvidarnos del propio Román, quien ante Huracán no pudo jugar debido a razones de público conocimiento.

En tanto, el mellizo Guillermo Barros Schelotto está en duda y pese a que muchos le adjudican chances de llegar para el duelo ante los santafecinos, su presencia parece complicada, pues ayer volvió a trabajar liviano y diferenciado del resto de sus compañeros.

El que no podrá formar parte de los dieciséis es Carlos Tévez, ya que fue expulsado frente al "globo" y deberá "parar" al menos una fecha.

En lo estrictamente referido a la práctica, los futbolistas se dividieron en dos grupos: los que actuaron en Parque Patricios trotaron levemente y tras algunos ejercicios kinésicos se retiraron a sus domicilios.

LO QUE SUCEDIO CON RIQUELME LE TRAJO UN MAL RECUERDO A DIEGO

Diego Armando Maradona no podía estar ajeno a lo sucedido con el hermano de Juan Román Riquelme, Cristian, por eso al ser consultado sobre el secuestro, calificó de "espeluznante" el hecho que mantuvo en vilo a casi todo el país.

"Lo del pibe me pareció algo espeluznante porque tener un hermano secuestrado... Cuando empiezan los secuestros a uno le da mucho miedo, lo transporta a viejos momentos en los cuales era moneda corriente en el país, hace muchos años atrás", sostuvo Maradona, en declaraciones realizadas a un medio radial. "Tenemos todos presentes que esto es algo que no queremos más en la Argentina; a nadie le cabe, pero que le pase esto a Riquelme y a los jugadores de fútbol... A los que queremos a Román nos duele profundamente", señaló, haciendo referencia a épocas pasadas donde los secuestros extorsivos acaparaban las primeras planas, y algunos no volvían a ser encontrados.

Diego no podía dejar de ser fiel a su estilo y en sus palabras no podía faltar algunas "palabritas" para el primer mandatario, Eduardo Duhalde, advirtiéndole sobre la gravedad de estos hechos que se acrecentó en estos últimos tiempos, "Esto lo tenemos hoy en vivo por televisión de Colombia. Yo le diría al presidente Duhalde que si esto entra en nuestro país, ahí sí que no lo paramos más", apuntó.

"Quizás es tan grave como todo lo que nos robaron, porque acá nos están robando nuestra tranquilidad. No sabés si tu hijo vuelve a casa del colegio, que tu viejo no pueda salir a caminar. Por eso, yo por ejemplo, pregunto todos los días sobre las nenas cuando salen, porque no quiero que les pase nada", agregó.

La solidaridad del Vasco y de Cagna

Rodolfo Arruabarrena y Diego Cagna, del Villarreal de España, se mostraron felices por la favorable conclusión del secuestro del hermano de su ex compañero de Boca, Juan Román Riquelme, aunque recelosos ante una eventual ola de secuestros a familiares de jugadores en la Argentina.

"No pude hablar con Riquelme, pero estábamos preocupados por todo esto y ahora felices de que todo haya salido bien", dijo el "Vasco" Arruabarrena, campeón de América y del Mundo con Boca. Y ante la posibilidad de que este tipo de secuestros tengan continuidad, aseguró: "Espero que sólo sea un hecho aislado y no se convierta en costumbre, pero por lo que nos cuentan desde Argentina parece que puede ser así".

En tanto, Cagna, ex capitán de Boca, expresó: "Estoy contento por la resolución del caso. Conozco muy bien al hermano de Román y supongo que habrán pasado momentos muy duros y difíciles".

Cagna reconoció que tras este caso, es lógico temer que se puedan suceder nuevos secuestros, aunque indicó que espera que esto no sea así.

PEREZ TAMBIEN ESTA "RECONTE

En Boca están con la sonrisa de oreja a oreja. Por la solución del problema de Riquelme y también por el gran presente deportivo del equipo.

El "Pelado" Omar Pérez andaba tan emocionado que declaró: "Jugar con Román y Carlitos Tévez no es para decir 'partido ganado' pero... es robo". El santiagueño, agregó que: "Estar ante Talleres junto a ellos fue un gran reconocimiento.

El hecho de que el técnico haya mandado a Pinto al banco y nos pusiera a Carlos, a Román y a mí, me dio mucha confianza. Y a la vez una gran satisfacción, porque es un respaldo muy grande y una apuesta of grande". Ensegu ció que en ese p principio ente mensaje del téc muy pegado a Después Tabár que me abriera y ahí empezamos mucho peligro y rias situaciones".

LUEGO DE LA PESADILLA VOLVIO ROMAN

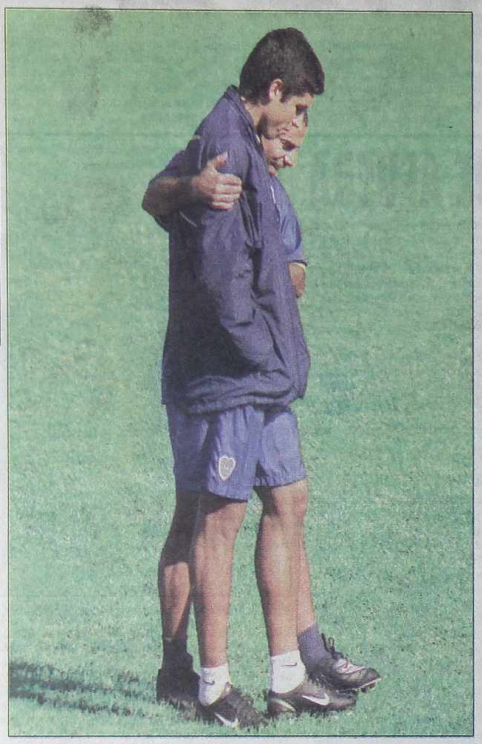

El talentoso Riquelme escucha con atención lo que le dice "Chicho" Serna.

¡Bienvenido a tu otra casa Román! Ya está, se terminó. Por suerte se acabó el calvario de la familia Riquelme, luego de la restitución de Cristian, el hermano del crack de Boca que fuera secuestrado el martes pasado. Tras disfrutar del tan ansiado y emotivo reencuentro con ese ser querido, Román no dudó en presentarse en el entrenamiento "xeneize" efectuado esta mañana en Casa Amarilla, donde contagió de alegría al plantel y les agradeció a todos el apoyo brindado. Apenas lo vieron arribar en su camioneta 4 x 4, sus compañeros fueron al encuentro del "10" para estrecharse en un conmovedor abrazo, que sirvió como desahogo por los momentos de tensión vividos durante los últimos días. Incluso, cuentan quienes presenciaron la escena, que el "10" dejó escapar algunas lágrimas. Los hinchas de Boca, en una muestra más de su profundo amor hacia el habilidoso volante, se agolparon masivamente en las puertas del complejo, desde donde le transmitieron su aliento a Riquelme. "Te queremos", "Estamos contento por vos" y "Bienvenido a casa Román" fueron frases comunes entre los seguidores del bicampeón de América. Para que la fiesta resulte completa, Riquelme será incluido en el equipo titular que el domingo enfrentará a Unión, ya que pese a no tener contactos con la pelota desde el último lunes, el conductor del equipo tiene ganas de jugar para regalarle un gol a su hermano Cristian.

Feliz por la aparición de su hermano Cristian, el "10" de Boca entrenó esta mañana junto a sus compañeros

Mientras tanto, intensos operativos realizan las autoridades policiales con el objetivo de capturar a los delincuentes que raptaron al hermano del futbolista de Boca, cuyo rescate fue primicia de *Crónica*, en su quinta edición de ayer y por el cuál la banda obtuvo 60.000 dólares de recompensa.

Según trascendió, los presuntos autores del hecho serían de la zona de San Martín y José León Suárez, donde en los últimos tiempos se produjeron varios secuestros extorsivos.

Precisamente en la localidad de Boulogne, donde se pactó el pago del dinero, estuvo alojado el empresario Abraham Awada, tras ser secuestrado durante ocho días y liberado después del pago de 300.000 pesos, en agosto del año pasado. Por ese hecho están presos Cristian Bettiga y su padre, supuesto cabecilla de la banda.

La liberación de Riquelme llevó tranquilidad y alegría al ambiente futbolístico y, por supuesto, a vecinos y amigos de la familia. En breve diálogo con la prensa, el manager Marcos Franchi, quien llevó en su camioneta al hermano de Riquelme desde la División Departamental de Investigaciones hasta la casa del jugador de Boca, se limitó a decir "está todo bien" y se excusó de no hablar más porque "hace tres días que no dormimos".

La policía sigue en busca de la banda de secuestradores; no hay detenidos, pero está bien encaminada la pesquisa

A su vez, una fuente policial negó que los secuestradores hayan sido conocidos por la víctima o vecinos de la villa de emergencia donde vive con sus padres. Por su parte, el representante de la víctima, Carlos Ruffo, dijo que Cristian "está bien y dijo que estaba ansioso por ir a los próximos entrenamientos de Platense. Por suerte, la cuestión terminó de la mejor manera y todos los que conocemos la clase de persona que es Cristian estamos contento.

Lamentablemente, esto se debe a la situación que estamos viviendo en nuestro país, aunque lo que le pasó a éste chico no se lo deseo a nadie. Román se portó de 'diez' y demostró que nunca se olvida de su familia". Y así, colorín, colorado, la historia del secuestro de Cristian Riquelme ha terminado.

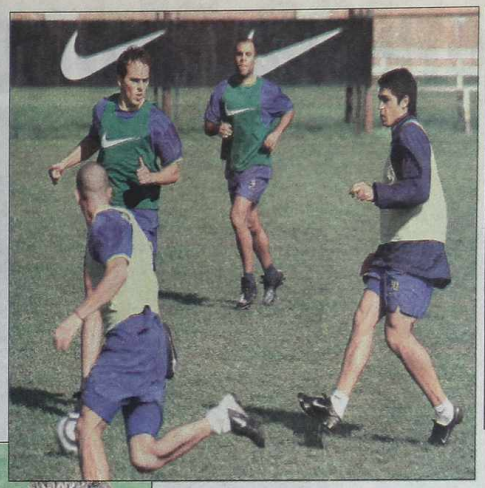

Román y la pelota; su vuelta a los entrenamientos alegró a todo el plantel de Boca; el mediocampista reaparecerá el domingo en La Bombonera frente a Unión. En la otra imagen, el feliz Serna, listo para volver.

"Romy" jugará frente a Unión

Tabárez, atento a todos los movimientos de sus dirigidos.

Un "cinco para triunfar". Además del feliz regreso de Riquelme -ver aparte- al entrenamiento, lo más saliente en el plano meramente deportivo radica en la posibilidad de que Mauricio "Chicho" Serna retorne el próximo domingo, ante Unión, al primer equipo de Boca, tras recuperarse de su lesión. Pero, de confirmarse su presencia, el colombiano no estaría solo en eso de "volver" al elenco titular.

También se reencontrarían con la Primera "xeneize" José María Calvo, Marcelo Delgado y Nicolás Burdisso, quienes ya cumplieron con sus respectivas sanciones.

Sin olvidarnos del propio Román, quien ante Huracán no pudo jugar debido a razones de público conocimiento.

En tanto, el mellizo Guillermo Barros Schelotto está en duda y pese a que muchos le adjudican chances de llegar para el duelo ante los santafecinos, su presencia parece complicada, pues ayer volvió a trabajar liviano y diferenciado del resto de sus compañeros.

El que no podrá formar parte de los dieciséis es Carlos Tévez, ya que fue expulsado frente al "globo" y deberá "parar" al menos una fecha.

En lo estrictamente referido a la práctica, los futbolistas se dividieron en dos grupos: los que actuaron en Parque Patricios trotaron levemente y tras algunos ejercicios kinésicos se retiraron a sus domicilios. Quienes se quedaron, hicieron fútbol con la cuarta división. Si se utiliza como parámetro la buena producción que llevó adelante Serna en el ensayo de fútbol sobre una cancha húmeda y por ende peligrosa para un jugador en recuperación, no sería descabellado imaginarse a "Chicho" desde el arranque.

Pero, sin embargo, sabiendo que Boca será local ante un conjunto comprometido con el descenso, y que, a pesar de que la diferencia con River en la tabla se achicó en algunos puntos el objetivo más potable del "xeneize" sigue siendo la copa, la vuelta de Serna se produciría recién para el cotejo ante Montevideo Wanderers que definirá la posición de Boca en su grupo de Copa Libertadores.

Al mismo tiempo, Juan Román Riquelme estará el domingo. ¿El equipo? Abbondancieri; Calvo, Burdisso, Schiavi y Clemente Rodríguez; Battaglia, Traverso, Omar Pérez o Serna y Riquelme Delgado y Bracamonte.

LO QUE SUCEDIO CON RIQUELME LE TRAJO UN MAL RECUERDO A DIEGO

Diego Armando Maradona no podía estar ajeno a lo sucedido con el hermano de Juan Román Riquelme, Cristian, por eso al ser consultado sobre el secuestro, calificó de "espeluznante" el hecho que mantuvo en vilo a casi todo el país.

"Lo del pibe me pareció algo espeluznante porque tener un hermano secuestrado... Cuando empiezan los secuestros a uno le da mucho miedo, lo transporta a viejos momentos en los cuales era moneda corriente en el país, hace muchos años atrás", sostuvo Maradona, en declaraciones realizadas a un medio radial. "Tenemos todos presentes que esto es algo que no queremos más en la Argentina; a nadie le cabe, pero que le pase esto a Riquelme y a los jugadores de fútbol... A los que queremos a Román nos duele profundamente", señaló, haciendo referencia a épocas pasadas donde los secuestros extorsivos acaparaban las primeras planas, y algunos no volvían a ser encontrados.

Diego no podía dejar de ser fiel a su estilo y en sus palabras no podía faltar algunas "palabritas" para el primer mandatario, Eduardo Duhalde, advirtiéndole sobre la gravedad de estos hechos que se acrecentó en estos últimos tiempos, "Esto lo tenemos hoy en vivo por televisión de Colombia. Yo le diría al presidente Duhalde que si esto entra en nuestro país, ahí sí que no lo paramos más", apuntó.

"Quizás es tan grave como todo lo que nos robaron, porque acá nos están robando nuestra tranquilidad. No sabés si tu hijo vuelve a casa del colegio, que tu viejo no pueda salir a caminar. Por eso, yo por ejemplo, pregunto todos los días sobre las nenas cuando salen, porque no quiero que les pase nada", agregó.

FELIPE SOLA, EN CONTRA DEL PAGO DE RESCATE

El gobernador bonaerense, Felipe Solá, reconoció hoy que los secuestros tipo "express", como el que tuvo como víctima al jugador de fútbol Cristian Riquelme, se están registrando con frecuencia en el ámbito provincial, y si bien expresó su comprensión hacia los familiares que accedieron a pagar el rescate, advirtió que ello puede favorecer a que continúe ese tipo de delito. "Es un mal dato para el futuro" que se haya pagado rescate señaló, al sostener que para los delincuentes implica que su acción "tuvo éxito y pueden pensar en hacerlo de nuevo".

Solá, consultado sobre el caso de Riquelme, que tuvo un final feliz después que la familia habría pagado 160 mil pesos como rescate, admitió que "me gustaría decir que ese fue un caso excepcional, pero no, porque hubo muchos casos de secuestros express, aunque de muy poca monta, que como modalidad es peligrosísimo".

Destacó, no obstante, que la mayoría de esos casos "se resuelven en una hora o dos y ni siquiera alcanzan a salir en los diarios, pero sí los hubo, se producen" y su continuación "dependerá de cómo actuemos".

Solá afirmó, en diálogo con Radio Show, que "a mí me alegra que Riquelme haya salido absolutamente ileso", al tiempo que elogió al comisario Aníbal Degastaldi, de la policía de San Isidro, por el final feliz del caso, al calificarlo de "un muy buen policía que tiene todo nuestro reconocimiento como profesional".

Griguol se fue del "Tatengue" y Kudelka es el técnico interino

Tras una serie de resultados negativos, Carlos Timoteo Griguol dejó de ser el director técnico de Unión de Santa Fe.

SANTA FE, 5.- Carlos Timoteo Griguol se quedó sin trabajo. La muy mala campaña que hizo al frente del plantel profesional de Unión causó su desvinculación del club santafesino.

El presidente de la comisión de fútbol de la entidad "tatengue", Rafael Diz, dijo que la drástica determinación "se tomó de común acuerdo entre las partes" y agregó que a Griguol se le pagará la totalidad de sus haberes hasta el día de hoy.

Griguol asumió a principios de este año para el torneo Clausura y firmó un contrato de un año de duración.

Pero la dura derrota del miércoles último (2-0) ante Nueva Chicago -rival directo en la lucha por no descender- y en calidad de local enfureció a los hinchas, causó malestar entre los directivos, generó incidentes en las tribunas y precipitó el desenlace.

Griguol logró 9 puntos en 11 fechas con apenas 2 triunfos, 3 empates y 6 derrotas.

Marcha último en la tabla general de posiciones con 9 unidades (contra 26 del único líder River) y si el torneo finalizara hoy estaría jugando la Promoción, ya que tiene el tercer peor promedio, por encima de Belgrano y Argentinos Juniors.

El plantel rentado será dirigido por Frank Darío Kudelka, quien estaba a cargo de las divisiones inferiores.

Diz dijo que la idea es que Kudelka pueda seguir hasta la finalización del presente torneo Clausura, pero agregó que "todo dependerá finalmente de lo que quiera el hincha y de los resultados que se vayan dando". El entrenador preferido del hincha es Nery Pumpido, pero el ex Unión está trabajando en Olimpia de Paraguay con un contrato económicamente muy conveniente. También se mencionó el nombre de Julio César Falcioni. Como es sabido, el próximo compromiso de Unión no alienta demasiadas expectativas en cuanto al logro de un buen resultado: será frente al ascendente y candidato Boca, el domingo en la Bombonera. Y más allá de aquello de que en el fútbol no existe la lógica y cualquier pronóstico puede estrellarse contra la realidad, cierto es que son muy escasas las chances del conjunto "tatengue" en su visita al encumbrado Boca.

La solidaridad del Vasco y de Cagna

Rodolfo Arruabarrena y Diego Cagna, del Villarreal de España, se mostraron felices por la favorable conclusión del secuestro del hermano de su ex compañero de Boca, Juan Román Riquelme, aunque recelosos ante una eventual ola de secuestros a familiares de jugadores en la Argentina.

"No pude hablar con Riquelme, pero estábamos preocupados por todo esto y ahora felices de que todo haya salido bien", dijo el "Vasco" Arruabarrena, campeón de América y del Mundo con Boca. Y ante la posibilidad de que este tipo de secuestros tengan continuidad, aseguró: "Espero que sólo sea un hecho aislado y no se convierta en costumbre, pero por lo que nos cuentan desde Argentina parece que puede ser así".

En tanto, Cagna, ex capitán de Boca, expresó: "Estoy contento por la resolución del caso. Conozco muy bien al hermano de Román y supongo que habrán pasado momentos muy duros y difíciles".

Cagna reconoció que tras este caso, es lógico temer que se puedan suceder nuevos secuestros, aunque indicó que espera que esto no sea así.

PEREZ TAMBIEN ESTA "RECONTENTO"

En Boca están con la sonrisa de oreja a oreja. Por la solución del problema de Riquelme y también por el gran presente deportivo del equipo.

El "Pelado" Omar Pérez andaba tan emocionado que declaró: "Jugar con Román y Carlitos Tévez no es para decir 'partido ganado' pero... es robo". El santiagueño, agregó que: "Estar ante Talleres junto a ellos fue un gran reconocimiento.

El hecho de que el técnico haya mandado a Pinto al banco y nos pusiera a Carlos, a Román y a mí, me dio mucha confianza. Y a la vez una gran satisfacción, porque es un respaldo muy grande y una apuesta ofensiva muy grande". Enseguida reconoció que en ese partido: "Al principio entendí mal el mensaje del técnico, jugué muy pegado a Battaglia. Después Tabárez me pidió que me abriera y a partir de ahí empezamos a generar mucho peligro y creamos varias situaciones".

OLVIO ROMAN

ipo tiene ganas de un gol a su herma-

ntensos operativos ades policiales con turar a los delin- on al hermano del , cuyo rescate fue , en su quinta edi- l cuál la banda ob- de recompensa.

, los presuntos au- ían de la zona de León Suárez, don- mpos se produje- s extorsivos.

n la localidad de pactó el pago del do el empresario ras ser secuestra- as y liberado des- 00.000 pesos, en do. Por ese hecho están presos Cristian Bettiga y su padre, supuesto cabecilla de la banda.

La liberación de Riquelme llevó tranquilidad y alegría al ambiente futbolístico y, por supuesto, a vecinos y amigos de la familia. En breve diálogo con la prensa, el manager Marcos Franchi, quien llevó en su camioneta al hermano de Riquelme desde la División Departamental de Investigaciones hasta la casa del jugador de Boca, se limitó a decir "está todo bien" y se excusó de no hablar más porque "hace tres días que no dormimos".

La policía sigue en busca de la banda de secuestradores; no hay detenidos, pero está bien encaminada la pesquisa

A su vez, una fuente policial negó que los secuestradores hayan sido conocidos por la víctima o vecinos de la villa de emergencia donde vive con sus padres. Por su parte, el representante de la víctima, Carlos Ruffo, dijo que Cristian "está bien y dijo que estaba ansioso por ir a los próximos entrenamientos de Platense. Por suerte, la cuestión terminó de la mejor manera y todos los que conocemos la clase de persona que es Cristian estamos contento.

Lamentablemente, esto se debe a la situación que estamos viviendo en nuestro país, aunque lo que le pasó a éste chico no se lo deseo a nadie. Román se portó de 'diez' y demostró que nunca se olvida de su familia". Y así, colorín, colorado, la historia del secuestro de Cristian Riquelme ha terminado.

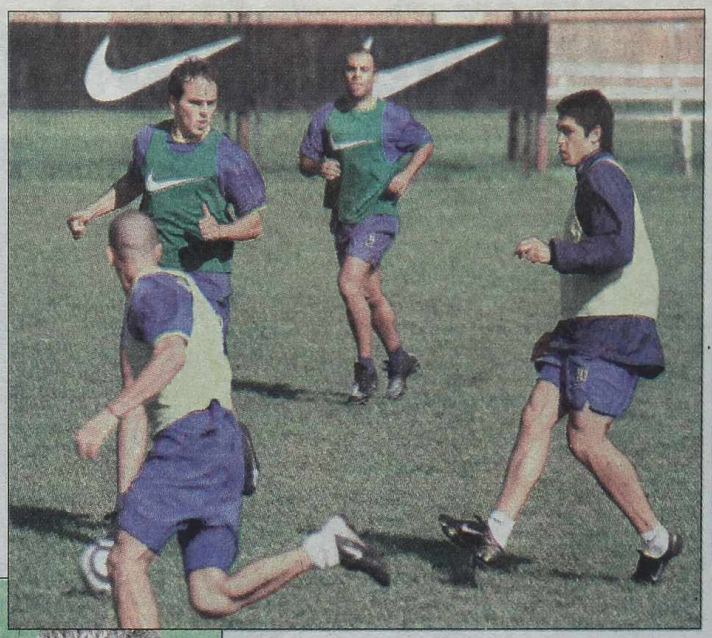

Román y la pelota; su vuelta a los entrenamientos alegró a todo el plantel de Boca; el mediocampista reaparecerá el domingo en La Bombonera frente a Unión. En la otra imagen, el feliz Serna, listo para volver.

Unión

Quienes se quedaron, hicieron fútbol con la cuarta división. Si se utiliza como parámetro la buena producción que llevó adelante Serna en el ensayo de fútbol sobre una cancha húmeda y por ende peligrosa para un jugador en recuperación, no sería descabellado imaginarse a "Chicho" desde el arranque.

Pero, sin embargo, sabiendo que Boca será local ante un conjunto comprometido con el descenso, y que, a pesar de que la diferencia con River en la tabla se achicó en algunos puntos el objetivo más potable del "xeneize" sigue siendo la copa, la vuelta de Serna se produciría recién para el cotejo ante Montevideo Wanderers que definirá la posición de Boca en su grupo de Copa Libertadores.

Al mismo tiempo, Juan Román Riquelme estará el domingo. ¿El equipo? Abondancieri; Calvo, Burdisso, Schiavi y Clemente Rodríguez; Battaglia, Traverso, Omar Pérez o Serna y Riquelme Delgado y Bracamonte.

FELIPE SOLA, EN CONTRA DEL PAGO DE RESCATE

El gobernador bonaerense, Felipe Solá, reconoció hoy que los secuestros tipo "express", como el que tuvo como víctima al jugador de fútbol Cristian Riquelme, se están registrando con frecuencia en el ámbito provincial, y si bien expresó su comprensión hacia los familiares que accedieron a pagar el rescate, advirtió que ello puede favorecer a que continúe ese tipo de delito. "Es un mal dato para el futuro" que se haya pagado rescate señaló, al sostener que para los delincuentes implica que su acción "tuvo éxito y pueden pensar en hacerlo de nuevo".

Solá, consultado sobre el caso de Riquelme, que tuvo un final feliz después que la familia habría pagado 160 mil pesos como rescate, admitió que "me gustaría decir que ese fue un caso excepcional, pero no, porque hubo muchos casos de secuestros express, aunque de muy poca monta, que como modalidad es peligrosísimo".

Destacó, no obstante, que la mayoría de esos casos "se resuelven en una hora o dos y ni siquiera alcanzan a salir en los diarios, pero sí los hubo, se producen" y su continuación "dependerá de cómo actuemos".

Solá afirmó, en diálogo con Radio Show, que "a mí me alegra que Riquelme haya salido absolutamente ileso", al tiempo que elogió al comisario Aníbal Degastaldi, de la policía de San Isidro, por el final feliz del caso, al calificarlo de "un muy buen policía que tiene todo nuestro reconocimiento como profesional".

Tras una serie de resultados negativos, Carlos Timoteo Griguol dejó de ser el director técnico de Unión de Santa Fe.

NTO"

ensiva muy ida recono- artido: "Al ndí mal el nico, jugué Battaglia. ez me pidió a partir de a generar creamos va-

Griguol se fue del "Tatengue" y Kudelka es el técnico interino

SANTA FE, 5.- Carlos Timoteo Griguol se quedó sin trabajo. La muy mala campaña que hizo al frente del plantel profesional de Unión causó su desvinculación del club santafesino.

El presidente de la comisión de fútbol de la entidad "tatengue", Rafael Diz, dijo que la drástica determinación "se tomó de común acuerdo entre las partes" y agregó que a Griguol se le pagará la totalidad de sus haberes hasta el día de hoy.

Griguol asumió a principios de este año para el torneo Clausura y firmó un contrato de un año de duración.

Pero la dura derrota del miércoles último (2-0) ante Nueva Chicago -rival directo en la lucha por no descender- y en calidad de local enfureció a los hinchas, causó malestar entre los directivos, generó incidentes en las tribunas y precipitó el desenlace.

Griguol logró 9 puntos en 11 fechas con apenas 2 triunfos, 3 empates y 6 derrotas.

Marcha último en la tabla general de posiciones con 9 unidades (contra 26 del único líder River) y si el torneo finalizara hoy estaría jugando la Promoción, ya que tiene el tercer peor promedio, por encima de Belgrano y Argentinos Juniors.

El plantel rentado será dirigido por Frank Darío Kudelka, quien estaba a cargo de las divisiones inferiores.

Diz dijo que la idea es que Kudelka pueda seguir hasta la finalización del presente torneo Clausura, pero agregó que "todo dependerá finalmente de lo que quiera el hincha y de los resultados que se vayan dando". El entrenador preferido del hincha es Nery Pumpido, pero el ex Unión está trabajando en Olimpia de Paraguay con un contrato económicamente muy conveniente. También se mencionó el nombre de Julio César Falcioni. Como es sabido, el próximo compromiso de Unión no alienta demasiadas expectativas en cuanto al logro de un buen resultado: será frente al ascendente y candidato Boca, el domingo en la Bombonera. Y más allá de aquello de que en el fútbol no existe la lógica y cualquier pronóstico puede estrellarse contra la realidad, cierto es que son muy escasas las chances del conjunto "tatengue" en su visita al encumbrado Boca.

OTRO PARTIDO QUE TERMINA CON

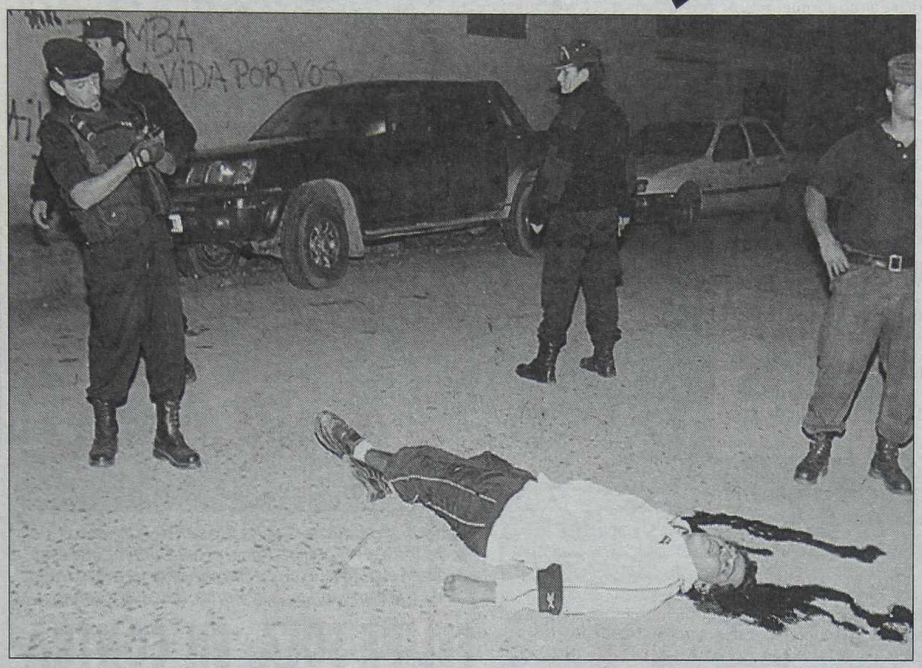

Espeluznante escena del cuerpo sin vida del hincha de Godoy Cruz. Una nueva muerte en el fútbol, y van...

Otra vez la pelota se volvió a manchar con sangre. Una vez más, los goles y las gambetas de un partido, quedaron relegadas a un segundo plano tras consumarse una nueva muerte relacionada con el fútbol. Mientras el hincha de Chicago aún pelea para salvar su vida, anoche un simpatizante de Godoy Cruz de Mendoza fue asesinado a la salida de la cancha, a la vez que otros tres resultaron heridos de bala en un confuso episodio ocurrido en las inmediaciones del estadio del equipo cuyano, después del partido ante Huracán de Tres Arroyos por la Primera B Nacional. Al parecer, se trató de un ajuste de cuentas entre integrantes de la hinchada local y voceros policiales adelantaron que la víctima fue identificada como Víctor Rosales, alias "Sandalia", de aproximadamente 20 años. Triste pero

Al final de Godoy Cruz-Huracán de Tres Arroyos fue asesinado Víctor Rosales; presunto ajuste de cuentas

real: en lo que va del año perecieron cinco personas en las adyacencias de los estadios.

Por su parte, la doctora Giuliani, del servicio de emergencias del Hospital Central de Mendoza, confirmó que Rosales perdió la vida por un impacto de bala en su cabeza y que una de las tres personas heridas se encuentra internada en grave estado con dos impactos de arma de fuego en el pecho.

En tanto, las otras dos también permanecían internadas con un disparo en el glúteo y en una de sus piernas, respectivamente. El incidente ocurrió sobre la calle Flores, a una cuadra del estadio Feliciano Gambarte, mientras se producía la desconcentración del público.

Según fuentes policiales, Rosales y los tres heridos eran esperados por un automóvil Peugeot 405, desde el que partieron siete disparos realizados con un arma calibre 9 milímetros.

El cuerpo sin vida de Rosales quedó tendido sobre la mencio-

Citas decisivas en la continuidad de la undécima fecha

Como la segunda fase de la B Nacional ingresó en su recta final, no hay partido, de los once que completarán entre hoy y mañana la undécima jornada, que no acapare la atención de los seguidores de la categoría. Para los que luchan por quedarse con sus respectivas zonas o ingresar al octogonal y para los que no quieren completar el grupo de los 7 que lamentablemente descenderán, la fecha es decisiva.

En el primero de los casos, hay muchas citas interesantes. Por caso el líder de la Zona A, Arsenal (19) querrá mantenerse en lo alto a expensas del ya descendido Tigre (8). El partido que arrancará a las 15.30 tendrá como escenario el estadio del equipo de Victoria será seguido con suma atención por Central Córdoba (18), Quilmes (17) e Instituto (17). Estos dos últimos afrontarán un partido decisivo en el sur bonaerense en el que será el televisado de mañana (16.45) mientras el charrúa, de campaña excelente pero con un promedio aterrador, disputará un juego clave por la tabla de abajo en Arrecifes frente a un Brown (13) que también está en zona caliente.

Por la Zona B, los líderes tendrán disímiles compromisos. Mientras Gimnasia de Entre Ríos (20) será local hoy del alicaído San Martín de Mendoza (4) por lo que es candidatazo al triunfo, no se puede decir lo mismo de Platense (20), que irá hasta Florencio Varela para medirse con Defensa y Justicia (17), que necesita sólo 2 puntos para asegurar la permanencia. Rafaela (19), que se encuentra en una expectante posición, visitará al ascendente Racing de Córdoba (17) que, en base a buenos resultados, cree firmemente en la salvación. Se enfrentan esta noche en Nueva Italia.

La jornada de mañana podría sellar el descenso de El Porvenir (11), que desde las 15.30 enfrentará a Atlético Tucumán (3). Sólo un milagro mantendrá al equipo de Gerli en la máxima categoría del ascenso.

Por la Zona C, en la noche de hoy San Martín de San Juan (17) tendrá la oportunidad de ponerse a sólo 2 unidades del líder Godoy Cruz. Para ello deberá triunfar en uno de los clásicos cuyanos ante Independiente Rivadavia (12), equipo que también está en zona caliente de descenso.

La fecha se completa con los encuentros Juventud Antoniana (9)-Los Andes (11) -esta noche por el Grupo A- y Defensores (15)-Almagró (5) por el C. A prepararse entonces que se viene una jornada decisiva.

LOS EQUIPOS

GIMNASIA (ER)-SAN MARTIN (M)

GIMNASIA (ER): Catriel Orcellet; Zamuner, Hugo González y Almada; Hernán Orcellet, Boujón, Sena y Cantero; Colombo; Leguizamón y Ceballos. **DT:** Jorge Vendakis.

SAN MARTIN (M): Batistella; Zárate, Videla, Otaño y Córdoba; Morán, José María Martínez, Panella y Morán; Castano y Diego Zárate. **DT:** Daniel Arias.

Arbitro: Juan Pablo Pompei.

Cancha: Gimnasia (ER).

Hora de Inicio: 21 (hoy).

***

RACING (C)-ATL. RAFAELA

RACING (C): Caminos; Laborda, Maldonado, Milton Rodríguez y Becerra; José Fernández, Darío Pérez, Vezzani y José Alvarez; Bértola y Arsenio Benítez. **DT**: Pedro Marchetta.

ATL. RAFAELA: Medrán; Mario Ruiz Díaz, Zelaya, Castro y Sekagya; Barrientos, Zanabria, Gandín y Segovia o Juárez; Federico García y Del Bono. **DT:** Jorge Ghiso.

Arbitro: Walter Díaz.

Cancha: Racing (C).

Hora de Inicio: 21.30 (hoy).

***

GIMNASIA (J)-VILLA MITRE

GIMNASIA (J): Carlos López; Aguírrez, Casartelli, Piro y Testa; Comminges, Cravero, Alejandro González y Daniel Juárez; Saccone y Arnedo. **DT:** Héctor Arzubialde.

VILLA MITRE: Larroque; Ramoscelli, Coronel o Veinticinque, Zwenger y Mario Martínez; Minor, Ramos, Hidalgo y Lucas López; Paz y Guillermo Alvarez. **DT:** Julio Román.

Arbitro: Javier Collado.

Cancha: Gimnasia de Jujuy.

Hora de Inicio: 21.30 (hoy).

***

SAN MARTIN (SJ)-I. RIVADAVIA

SAN MARTIN (SJ): Serrano; Saavedra, Berza y Daniel Gómez; Molina, Lencina, Alejandro Gómez, Ariel González y Galván; Laciar y Menéndez. **DT:** R. Aguirre Suárez.

I. RIVADAVIA: Busso; Azcurra, Acosta, Marinilli y Andreoli; De La Fuente, Teri, Busto y Cameroni; Paratore y Czornomaz. **DT:** Alberto Castro.

Arbitro: Héctor Boxler.

Cancha: San Martín (SJ).

Hora de Inicio: 22 (hoy).

***

J. ANTONIANA-LOS ANDES

J. ANTONIANA: Valdiviezo; Marín, Rufino, Casal y Adrián Gómez; Pablo Rodríguez, Iturrieta, Contreras y Jara; Alfaro y Oste. **DT:** Néstor Choque.

LOS ANDES: Losa; Fayart, Avendaño, Mansilla y Moya; Maximiliano Gómez, Ruiz Díaz, Saboredo y Silva; Romero y Ríos. **DT:** Juan C. Zerrillo.

Arbitro: Cristian Villareal.

Cancha: J. Antoniana.

Hora de Inicio: 22 (hoy).

***

DEFENSA-PLATENSE

DEFENSA: Figueredo; Duarte, Néstor Benítez y Lezica; Ayala, Agotegaray, Cejas y Galleguillo; Zuleta, Maximiliano Benítez y Solari. **DT:** Rubén Agüero.

PLATENSE: Aguirre; Verón, Luis Velázquez y Bocca; Fernando Sánchez, Miranda, Rojas y Yacuzzi; Insaurralde; Graieb y Leva. **DT:** Carlos Trullet.

Arbitro: Rodolfo Guerra.

Cancha: Defensa.

***

TIGRE-ARSENAL

TIGRE: Pauliti; Di Benedetto, Galván, Blengio y Vallejo; Dundo, Orfila, Montiquín y Frangipane; Guerra y Giunta u Ortega. **DT:** Agustín Belmonte.

ARSENAL: Limia; Darío Espínola, Ruiz, Molina y Oscar Espínola; Facundo Villalba, Aguilar, Palavecino y González; Gareca y Javier Morales. **DT:** Jorge Burruchaga.

Arbitro: Raúl Bertinotti.

Cancha: Tigre.

***

DEFENSORES-ALMAGRO

DEFENSORES: Bangert; Acevedo, Hugo Rodríguez, Javier González y Aldaz; Debernoche, Vilariño, Aquino y Cochas; Bedrossian y Comba. **DT:** Guillermo Duró.

ALMAGRO: Pardal; Carrera, Puertas, Córdoba y Cejas; Cáceres Silva, Gallardo, Paruolo y Figueroa; Flavio Fernández y Demus. **DT:** Alberto Pascutti.

Arbitro: Marcelo López.

Cancha: Defensores.

***

EL PORVENIR-ATLETICO TUCUMAN

EL PORVENIR: Cambiasso; Checchia, Delfino, y Báez; Galván, Krikorian, Ercoli, Alsina y Aquino; Amadei y Cardozo. **DT:** Fabián De Sarasqueta.

ATLETICO TUCUMAN: Portugal; Perea, Molina, Flijman y Galíndez; Damián González, Aragón, Aráoz y Saavedra; Juan Paz y Pavón. **DT:** Jorge López.

Arbitro: Gabriel Favale.

Cancha: El Porvenir.

***

ALTE. BROWN (A)-C. CORDOBA

ALTE. BROWN (A): Gagliardo; Martín Martínez, Grecco, Schiaparelli y Villareal; Chazarreta, Orellano, Porcel y Marangoni; Gianfelice y Urbano. **DT:** Roberto Mariani.

C. CORDOBA: Cancelarich; Valiente, Melli, Gerlo y Yocco; Iuvale, Santos, Cárdenas y Raymonda; Pavoni y Medina. **DT:** Ricardo Palma.

Arbitro: José Méndez.

Cancha: Municipal.

Hora de Inicio: 16.

***

QUILMES-INSTITUTO

QUILMES: Elizaga; Trullet, Alayes, Biassotto y Lupidio; Braña o Filosa, Lenguita, Couceiro y Giampietri; Mauricio López y Bennett. **DT:** Ricardo Gareca.

INSTITUTO: Moyano; Ortiz, Miranda, Moreyra y Catozzi; Felicia, Risio, Moratala y Bongionanni; Barrera y Jeandet. **DT:** Ernesto Corti.

Arbitro: Gustavo Bassi.

Cancha: Quilmes.

LA VIDA DE UN HINCHA

nada calle ante la sorpresa de los hinchas y vecinos. "Esta fallecido de un tiro en la frente. No tenemos ni nombre ni nada. Aparentemente tendría 25 años. Y hay tres heridos más" fue la primera información oficial que ofreció Miriam Giuliano, la médica del Servicio de Emergencia Coordinado que llegó unos minutos después del hecho. Mientras los charcos de sangre ganaban el asfalto, la gente se amontonaba y crecía el misterio. Según algunos testigos se trató de un ajuste de cuentas entre hinchas, hipótesis que luego fue ratificada por la Policía de Mendoza. Después de los disparos, el automóvil partió a toda velocidad del lugar sin que se produjeran detenidos.

Otra versión de los hechos indica que un hombre que estaba en una de las salidas de la popular, aguardó a que terminará el partido. Cuando salió Rosales, le disparó a quemarropa y también tiró unos cuantos tiros más. Por esta razón, los otros tres hinchas que quisieron proteger a Rosales también recibieron balazos como respuesta. Uno de ellos, de apellido Avallay resultó herido en el pecho, a la vez que los dos restantes sufrieron lesiones en las piernas.

Si bien oficialmente no se supo la edad del fallecido, algunos testigos señalaron que tendría aproximadamente 25 años y que formaría parte de la hinchada del barrio La Gloria, una de las porciones de la barra del "Tomba". Además, recordaron que siempre se lo veía en el estadio con sus familias y algunos chicos.

La parcialidad de Godoy Cruz es una de las más tranquilas de Mendoza. Pero el barrio La Gloria es humilde y dicen que ahí viven algunos pesos pesados. De todas formas, la Policía se negó a aportar datos más concretos y desde anoche comenzó una profunda investigación para tratar de aclarar el tema.

Este año, en nuestro país murieron otras cuatro personas alrededor de un estadio. La referencia incluye a Fernando Palermo (Boca-River), Gustavo Rivero (Racing-Independiente),

El agresor hirió además a otros tres simpatizantes y uno de ellos se encuentra internado en grave estado

Sebastián Garibaldi (Estudiantes-Gimnasia) y Lucas Fernández (simpatizante de Acassuso).

Como siempre, los que pierden son los pacíficos hinchas que, impulsados por la gran pasión que despiertan los colores de una u otra camiseta, sólo desean concurrir a la cancha para observar un partido de fútbol. Pero lamentablemente, el protagonismo que adquirió la violencia en los últimos tiempos, sumados a los graves problemas económicos que afectan al país, han logrado que la gente de a poco se aleje de los estadios.

La pelota se volvió a manchar con sangre y las pregunta surge sola ¿hasta cuando?

Comisario deslinda responsabilidades

Estaban para prevenir cualquier acto de violencia pero terminaron siendo testigos del asesinato de Rosales. No hace falta agregar que el operativo, compuesto por 140 policías, fracasó en su intento de garantizar la seguridad de los espectadores. Sin embargo, el comisario Villegas prefirió quitarle responsabilidades a sus efectivos y aseguró que el hecho no tuvo nada que ver con el partido entre Godoy Cruz y Huracán: "La que disparó fue una sola persona, que se encontraba detrás de un auto y ganó la calle cuando los hinchas salieron de la cancha. Podemos decir que tenía una pistola 9 milímetros, por las vainas que encontramos en el lugar. A este muchacho prácticamente lo ejecutaron. Fue un ajuste de cuenta, que no tuvo nada que ver con el partido...".

• **BRONCA:** Uno de los testigos, cuyo nombre no quiso dar a conocer, aseguró: "Nunca había visto algo así. Al pibe lo fusilaron cobardemente y de una forma espantosa. Yo estaba cerca y cuando escuché los disparos fui hasta el lugar, donde el joven ya estaba muerto. Lo conocía de verlo siempre en la popular y la verdad es que me impactó mucho lo que le pasó, porque nadie merece morir así". Además, agregó: "No se puede venir más a la cancha. Y la Policía qué 'carajo' estaba haciendo. A veces no entiendo cómo se les puede ir tan de las 'manos' el tema de la violencia en las canchas, aunque creo que pasa por una cuestión de incapacidad de la Policía. Ojo que a veces también la 'ligan' ellos, que se juegan la vida por dos mangos. Qué se le va a hacer, es el país que tenemos" se lamentó el hincha.

Atrás quedó un empate con sabor amargo para la visita

A Godoy Cruz le alcanzó la "Nasta" para empatar. El "Tomba" fue dominado en su estadio por Huracán de Tres Arroyos, que lo tuvo al borde del nocaut, pero zafó gracias a un gol de Gabriel Nasta a los 36 del complemento, que, tras ir perdiendo, estableció el 1 a 1 definitivo.

Así, el "Tomba" -puntero de la zona "C"- y el "Globo" -por ahora clasificado para el octogonal final gracias a su ubicación en la tabla general- repartieron unidades en el adelanto de la 11ª fecha de la "B" Nacional.

Huracán de Tres Arroyos atacó en bloque y con mucha convicción acorraló al local, especialmente en el complemento. El gol visitante se caía de maduro. Y llegó nomás, a los 21: pelotazo largo para Darío Flores y definición de derecha ante la salida de Torrico.

Desesperado, Godoy Cruz reaccionó y se le fue encima a la visita. A los 33, un pedazo de hielo arrojado por los plateístas cayó muy cerca del asistente número uno, quien le informó al árbitro Juan Carlos Rodríguez Rojas. "Uno más y se suspende", le comunicó el juez al jefe del operativo. Los ánimos se calmaron tres minutos después, cuando los mendocinos alcanzaron el empate: Lo Tártaro le tapó dos veces el gol a De la Vega, pero el rebote lo capturó Nasta, que definió en el área chica.

GODOY CRUZ	1	1	HURACAN (TA)
Torrico; De la Vega, Iglesias, Nasta y Rodrigo Abaurre; Torresi, Dobrik, Canedo y Cabrera; Corti y Alejandro Abaurre. DT: Luis Blanco.			*Lo Tártaro; Di Croce, Nicotra, Orellano y Squadrone; Hareza, L. Gómez, Cristian Galván y C. Quintana; Abad y D. Flores. DT: E. Anzarda.*

Goles en el segundo tiempo: *21m Flores (H) y 36m Nasta (GC).*
Cambios: En Godoy Cruz: *18m ST Maldonado por Dobrik y Caiafa por Cabrera.* ***En Huracán de Tres Arroyos:*** *ST Marcos Dragojevich por Di Croce, 38m ST Guevara por Hareza y 40m ST Iván Dragojevich por Abad.*
Arbitro: *Juan Carlos Rodríguez Rojas (Regular).*
Cancha: *Godoy Cruz.*
Recaudación: *$ 10.850.*

La "Academia" del Oeste cree que puede acercarse

Ante la falta del boom del campeonato, Laferrere, cuyo partido con Midland pasó para el domingo, Argentino de Merlo (20), el campeón del torneo Apertura, tendrá la chance de acortar distancias y ponerse a cuatro del Verde del Oeste cuando visite a Luján (10), en el más importante de los encuentros que se disputarán mañana por la undécima fecha del Clausura de la C.

Comunicaciones (19) también buscará meterse en la conversación aunque tendrá un compromiso nada sencillo en Agronomía frente a Villa Dálmine (15), quinto en la clasificación.

Revitalizado por la vuelta de Ramón Medina Bello, Dock Sud (17) irá por un nuevo triunfo como visitante de Liniers (11). Excursionistas (14) tratará de empezar a tomar impulso cuando reciba al complicado Barracas Central (15).

Además se enfrentarán: J. J. Urquiza (9)-Acassuso (14), Riestra (4)-San Martín (11) y Colegiales (14)-Cañuelas (5).

"Saca"-Alem, lo mejor

Al fin rodará la pelota para la disputa de la séptima del Clausura de la D. La fecha postergada la semana pasada por las intensas precipitaciones caídas, irá mañana desde las 15.30 destacándose el partido que animarán el líder Sacachispas (15) y Alem (11).

Atento a lo que suceda en Villa Soldati se encontrará Central Ballester (12), que lleva las de ganar ante el colista Muñiz (0).

Otro que la tiene favorables es Defensores Unidos (11), local en Zárate del pobre Atlas (3).

Las otras cinco citas son: Sportivo Barracas (5)-Claypole (5); Lugano (11)-Centro Español (11); Juventud Unida (7)-Yupanqui (6); Fénix (9)-Victoriano Arenas (6) y Villa San Carlos (10)-Puerto Nuevo (8).

LO DESTACADO DE LA B, EN VILLA CRESPO Y CASEROS

Ausente Ferro, que recién jugará el domingo para la televisión, los focos de atracción de la 33ª fecha del torneo de Primera B, que tendrá nueve encuentros mañana desde las 15.30, estarán en Villa Crespo y Caseros, donde se presentarán los únicos escoltas. Estudiantes (57) visitará al necesitado Atlanta (28) en procura de los tres puntos que lo pongan, en forma transitoria, a cuatro del conjunto de Caballito. El mismo objetivo perseguirá Italiano (54), que hará las veces de local en cancha del "Pincha" ante el siempre complicado Armenio (52). En orden de importancia le sigue el partido que animarán Morón (51) y Español (56), dos de buen rendimiento en el torneo y con aspiraciones de ascenso. Brown de Adrogué (51), de excelente campaña, tendrá la gran oportunidad de sumar de a tres pues visitará al casi condenado Ituzaingó (14). Lo propio sucede con Almirante Brown (50) que irá hasta la cancha de Tristán Suárez (27). También juegan: Flandria (44)-Argentino de Rosario (49); All Boys (46)-Cambaceres (43); Temperley (41)-San Miguel (44) y Sarmiento (42)-Merlo (20).

LOS EQUIPOS

ITALIANO-ARMENIO

ITALIANO: Fernando Díaz; Caldiero, Barros y Lucas Crespín; Distéfano o Morán, Bravo, Campos, Britos y Heredia; Montenegro y Ramírez. **DT:** Héctor Restaino.

ARMENIO: Lima; Hervera, Godoy y Meijide; Serrano, Villareal, Ortiz y Pedro Barrios; Vieytes; Peralta y Allende. **DT:** Miguel Gardarian.

Arbitro: Diego Abal.
Cancha: Estudiantes.

***

ATLANTA-ESTUDIANTES

ATLANTA: Barrera; Vero, Loto y Balanda; Bessaso, Fassi, Navarro y Silva; Pellerano; Katip y Barros. **DT:** Mario Finarolli.

ESTUDIANTES: Perduk; Gojmerac, Kaezuk y Pereyra; Pasini, Pignataro, Migliónico, Diego Martínez y Osvaldo Rodríguez; Salto y Ortigoza. **DT:** Salvador Pasini.

Arbitro: Carlos Maglio.
Cancha: Español.

***

MORON-ESPAÑOL

MORON: Aguilar; Spíndola, Campagnaro y López; Román, Bianchi, Madeo y Lemme; Nanni; Aguirre y Cordone. **DT:** Miguel Angel Lemme.

ESPAÑOL: Bustos; Néstor Fernández, Ruiz, Huertas y Stang; Lugo, Smaldone, Cinto y Pablo López; Goyoaga y Pelanda. **DT:** Hilario Bravi.

Arbitro: Federico Beligoy.
Cancha: Morón.

ITUZAINGO-BROWN

ITUZAINGO: Eyheramonho; Avalo Rivero, B. López, Néstor López y Gandulfo; Ayoroa, E. Bazán, Grabre y A. Bazán; Zárate y Speri. **DT:** Horacio Insaurralde.

BROWN: Romero; Scalenghe, Gonzalo González y Rovetto; Astorga, Navarro, Cardone y Salvatierra; Zen Bonacorsi; Grecco y Lema. **DT:** Daniel Raimundo.

Arbitro: Marcelo Azpiolea.
Cancha: Ituzaingó.

***

T. SUAREZ-ALTE. BROWN

T. SUAREZ: Lema; Franco, Cáceres y Del Véliz; Galván, Monteros, Acosta y Godoy; Tigua, Pontelli y Romero. **DT:** Rubén Moreno.

ALTE. BROWN: Serra; L. Gómez, Zavaleta, Franchini y W. Gómez; E. Rodríguez, Tríbulo, Clavero y Ruiz; Bazán Vera y Godoy. **DT:** Fernando Zamacola.

Arbitro: Amilcar Sandanella.
Cancha: T. Suarez.

***

FLANDRIA-ARGENTINO (R)

FLANDRIA: Arzamendia; M. López, Agüero, y Bustamante; Vega, D. Muñoz, Mercier y F. Menseguez; Basso y Castellón. **DT:** Omar Santorelli.

ARGENTINO (R): Del Vecchio; Acevedo, Guibaudo, Giulani y De La Vega; Núñez, Falcón, Ojeda y Rubio; Akerman y Robisso. **DT:** Sergio Barberi.

Arbitro: Luis Garibotti.
Cancha: Flandria.

ALL BOYS-CAMBACERES

ALL BOYS: De Nicola; Gonzalo Martínez, Ferreira, Franco y Chazarreta; Piris, Alvarez y Yáñez; Laffatigue y Solchaga. **DT:** Ricardo Rodríguez.

CAMBACERES: César González; Diego Rodríguez, Sosa, Godoy y Velazco; Da Ponte, Molina, Fogel y Roldán; Matías Sánchez y De Luca. **DT:** Eduardo Borgarelli.

Arbitro: Alejandro Castro.
Cancha: All Boys.

***

TEMPERLEY-SAN MIGUEL

TEMPERLEY: Dubra; Vale, Salomón, Aguirre y Ortiz; Aranda, Genovese, De Luca y Wisniewski; Moles y Vietto. **DT:** Julián Caminos.

SAN MIGUEL: Cirrincione; Berardi, Zaragoza, Pablo Rodríguez y Maximiliano Gómez; Magallanes, Daniel González, Tradito y Bernuez; Bettoni y Raffault. **DT:** Carlos Mayor.

Arbitro: Alejandro Sabino.
Cancha: Temperley.

***

SARMIENTO-DEP. MERLO

SARMIENTO: Drago; Oteiza, Roca, Del Castillo y Mele; Bertolotti, Alonso, Rúgolo y Dos Reis; Ferradas y Matías Lo Bianco. **DT:** Hugo Déboli.

DEP. MERLO: Fornillo; Gustavo García, Sergio Alonso, Zamudio y Reyes; La Rosa, Rengel Sierra, Mendoza y Costas; Carlos Ramírez y Toledo. **DT:** Néstor Ferraresi.

Arbitro: Pablo Castagnino.
Cancha: Sarmiento.

Ojo, Bielsa: hay un "Mono" con nanas

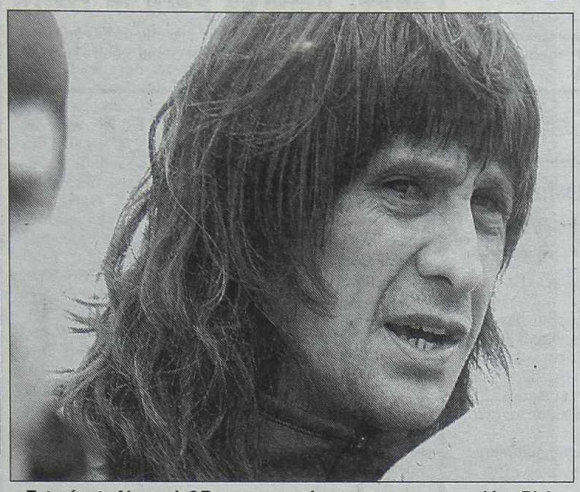

¿Estará ante Alemania? Burgos generó una nueva preocupación a Bielsa.

Las lesiones que vienen sufriendo los jugadores del seleccionado nacional no dejan de ser noticia, porque ya cerca de llegar a la decena de lesionados, ahora se suma la duda que se originó en torno a Germán Burgos, arquero del Atlético de Madrid, que no podría jugar el amistoso del 17 de abril ante Alemania, pero ironizó, tal es su costumbre, sobre la gravedad de su dolencia en un tobillo al sostener que "yo diría que mi lesión es mental, más que nada". El "Mono" admitió que, tal vez, la lesión que sufrió en el partido que su equipo, Atlético de Madrid, jugó contra el Elche, por la segunda división de España, pudo haberse agravado "porque me quedé en la cancha y al final terminé atajando en una gamba".

"La lesión fue en el segundo gol de ellos, en el primer tiempo. Ahí me torcí el tobillo y tal vez tendría que haber salido, pero no era momento para irse porque además ya estábamos jugando con diez hombres", indicó, en declaraciones a un programa radial.

Cuando se le consultó si piensa estar totalmente recuperado para jugar el partido ante los alemanes,

Burgos podría quedar al margen del amistoso de la Selección ante Alemania por una lesión en un tobillo

expresó: "Creo que sí, pero no lo sé. En realidad, no estoy trabajando para volver el 17, sino para jugar este sábado (por mañana). En realidad, estoy acelerando el trabajo de recuperación. Vivo todo el día arriba de una camilla".

Cuando se le recordó que en el partido que empató 2-2 ante Camerún el seleccionado argentino sufrió 2 goles de cabeza, replicó: "Algún día nos tenían que hacer un gol de cabeza. En el fútbol el gol de cabeza existe, ¿eh? El segundo me gustó más, por lo menos me dejó más conforme porque llegué a participar. El muchacho que hizo el gol (Paul Suffo) se llevó puestos los dos puños míos. El no sabía lo que había pasado, los compañeros gritaban gol y él no entendía nada, fue divertido".

● **CRESPO LLEGA CON TIEMPO:** Según aseguró el cuerpo médico de la Lazio, Hernán Crespo estaría en condiciones de volver un mes antes del mundial, luego de la distensión en los ligamentos del tobillo derecho que sufrió en el último partido ante el Brescia, lesión por la cual quedó al margen del amistoso entre Argentina y Alemania, el próximo 17 de abril.

Inter preocupado, Milan humillado

El fútbol italiano está atravesando un momento duro a nivel internacional. Sin representantes en la Champions, ahora podría ocurrir lo mismo con la Copa UEFA pues los dos equipos que pugnan por ella quedaron al margen de la eliminación al cabo de los partidos de ida de las semifinales. Mientras el Inter de Cúper cayó como local frente al Feyenoord de Holanda -gol en contra de Iván Córdoba-, el Milan sufrió un aplastante 4-0 en su visita al Borussia Dortmund. La tienen brava para las revanchas.

Ronaldo en acción. Cayó el Inter de local ante Feyenoord.

ROMARIO NO PUDO CONTENER EL LLANTO Y PIDIO PERDON A FELIPAO

Con lágrimas en los ojos, el astro brasileño Romario señaló que hará todo lo posible para ganarse una plaza en su selección para el mundial. "Tengo conmigo la idea de que mientras tenga un poco de esperanza haré todo de mi parte, voy a dar todo. Hasta donde un ser humano pueda llegar, voy a llegar", dijo emocionado el goleador del Vasco da Gama.

Romario pidió disculpas "por alguna cosa que pueda haber hecho" al entrenador del seleccionado brasileño, Luiz Felipe Scolari, quien alegó cuestiones "técnicas" y "tácticas" para marginarlo del equipo desde su última convocatoria para el partido de las Eliminatorias sudamericanas del 1º de julio contra la selección de Uruguay, en Montevideo.

"Ninguna actitud mía y nada de lo que dije en el período de esa nueva comisión técnica reprueban mi presencia en el grupo.

Pero aún así me gustaría pedir disculpas por alguna cosa que pueda haber hecho o dejado de hacer", dijo el delantero.

Romario desmintió versiones de la prensa según las cuales un acto de indisciplina suyo en Montevideo, horas antes del partido con Uruguay de las Eliminatorias sudamericanas del mundial, marcó la ruptura de sus relaciones con el seleccionador.

"Quiero dejar bien claro lo siguiente: en ningún momento de esos diez días que conviví con Felipao hice algo que impidiera mi vuelta a la selección. Tengo conciencia de que no hice nada malo", subrayó durante una conferencia de prensa en Río de Janeiro.

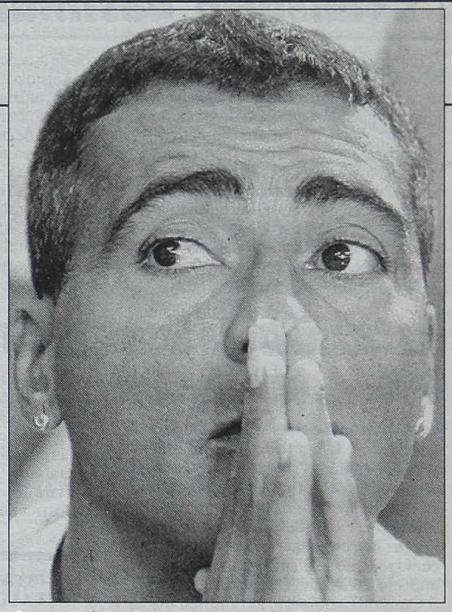

El verborrágico Romario se quebró y pidió ser convocado.

Torino-Bologna, el adelanto italiano

En busca de una victoria que le permita conservar la cuarta posición, Bologna (48) visitará mañana a Torino (39) en el único adelanto de la nueva jornada de la liga italiana. Lejos del trío que peleará por el título (Inter, Roma y Juventus), el equipo de Julio Cruz se aferra a mantener la colocación que ostenta como consecuencia de una campaña que ni el más optimista de sus hinchas imaginaba. Bologna, que viene de perder con la Roma, buscará un buen resultado en el Delle Alpi que le permita seguir ilusionado con la clasificación para alguna copa europea. Pero el encuentro no será sencillo: Torino necesita sumar para afirmarse en la primera división y tratará de hacerlo en su estadio, donde se hace doblemente fuerte.

Real no quiere que lo parta un "Rayo"

Atravesando el tramo final del Torneo Español, Real Madrid, uno de los punteros, recibirá al Rayo Vallecano, en un encuentro que los hinchas vallecanos lo viven como un clásico dado que Vallecas es una ciudad madrileña, y si el benjamín de la ciudad logra el triunfo será motivo de fiesta local, y sorpresa general.

La Coruña-Mallorca, será el partido que necesita el "Depor" para poder sumar y soñar con un lugar en la próxima Copa de Campeones.

Otro de los clásicos, será el que sostendrán el Athletic de Bilbao y el Barcelona, ambos con presentes parecidos dada la mala imagen que están dejado en la presente temporada, por lo cual necesitan ganar sí o sí. El partido restante lo jugarán: Las Palmas-Zaragoza.

EXUB. BEBOTA (19) 100-60-95 BUC. $ 10 1 H. $ 20 Tel: 932-3726 Lun. a Sáb. 10 a 21 hs.

POTRA SALVAJE CABALGUEMOS JUNTOS $30 1hs. $10 bucal 24hs 4824-3382

POTRITA AUDAZ 21 AÑITOS 69 + Colita $20 4901-4125/3264 24hs.

BELEN 22 MISIONERA COMPLETA * 8 a 23HS $20 *4373-2798

DOLY'S Show en vivo a partir 01 hs. Entrada c/cons. $5 Vier/Sáb 18-07 hs. AV. DIRECTORIO 2820

* PRINCESA GUARANY * Rubia Bonita en z/o Bucal $10 4628-8504

RUBIA Y MOROCHA Se toman todo + colita 4311-6146 1/2 h. $15 1h. $25 24hs.

PECHOCHA 21 Te hace la mejor turca + 21 1/2 $15 1h. $25 24 hs. 4313-7466 · Priv./Dom.

LUCY PENDEX PARAGUAYITA DULCE COLITA + 69 $20 4371-2696 24HS.

ANDREA 35 Adicta al sexo anal y oral Compl. $15 24hs. Sola 4384-1141

COLITAS ESPECTACULARES Bebitas Pechugonas y Colegiala Ardiente 24 Hs. 4342-9104 $30

SERVICIOS UTILES

VENI ACABA EN MIS LABIOS de fuego nenita alucinante 4782-9364 24hs.

COLEGIALAS EN PORTALIGAS 1/2 $15 1H $25 PRIV/DOM. 24HS. 4382-0477

NAZARENA Lengua Caliente Bucal s/glob. Compl. $20 24 hs. 4612-1627

NENITA SEXY!!! Veni acabá en mi boquita de miel!!! · 24 hs. Priv./Dom. 4781-5113 · Cabildo 2600

YENI 19 LA POTRITA DE CONGRESO Bc. $10 1/2 $15 1 H $25 Priv./Dom. 24hs. 4953-9478 4953-9478

SONIA www.bairesexy.com Pezones Grandes · Cola Pulposa $20 $40 Te. 4611-7482

LAURITA Y DEBORA Combinación mortal 1 x $30 2x $50 4805-0402

PAATRY 43 a Y CARO 41 a Lesbi Real 2x20 1h. 4381-4954 24hs.

AMIGUITAS MIMOSAS 22 años te besan todo 1 $30 2 x $50 4833-7073

NIÑA PARAGUAYITA Prom. $20 24 HS. Pasteur 381 2º piso 4951-6212

ANGY PARAGUAYITA Nuevita calentona Buc. s/glob. $10 $15 $30 4611-3627

DIOSA DEL SEXO Rubia y Morocha 2x$20 acep. Pat./Lecop 4373-5899/7582

GATITAS LAS MEJORES NENITAS 95-60-90 $30 c/u $10 bucal 24hs 4825-4210

SIN MENTIRAS Lolitas!!! Colita Querés?? Colita te doy 4703-1707 Priv. Dom.

PARAGUAYITA GOLOSA Completa y juguetona Buc + Colita $ 15 24 Hs Sola 4384-7564

2 JUNTITAS Para vos ¿te imaginás? 24 hs. $ 20 4371-5006

BOQUITA $ 5 1/2 H $ 15 · 1 H $ 20 1 H c/COLA + 69 $ 30 Corrientes 1642 p. 1 "23" 4371-2802

BIBI 23 PARAGUAYITA X DELANTE X DETRAS $20 *4373-6861

CARLA 130-65-100 Chiquita viciosa · sólo por hoy 1 hs. $ 20 4393-5386

TRAVESTI DIANA 18 AÑITOS CHIQUITA ARDIENTE 1H. $20 24 HS. TE. 4381-4375

CANDY BAILARINA de Pasión Tropical aceptamos patacones 1h. $ 20 4381-1701

crónica AGRUPADOS-GARAY 140

EL "BATARAZ" Y LIBERTAD, POR LA SEMI DE LA LIGA SUDAMERICANA

Una de las semifinales de la Liga Sudamericana definirá un lugar para un argentino, ya que Estudiantes de Olavarría, el actual campeón de la Liga, se medirá hoy con Libertad de Sunchales, repitiendo la final de la temporada anterior de la Liga Nacional, ganada con comodidad por los bonaerenses.

El encuentro se llevará a cabo en el estadio de Libertad, el Hogar de los Tigres, desde las 21, y será arbitrado por los argentinos Eduardo Bellón y Roberto Settembrini.

El segundo partido se jugará en Olavarría el jueves 11 y en caso de ser necesario un tercer juego se hará al día siguiente en la misma ciudad. Estudiantes marcha invicto en esta edición de la Liga Sudamericana, ya que ganó sin inconvenientes su grupo, y luego eliminó en cuartos de final a la sorpresa del torneo, el Mavort de Ecuador, por 2-0. Libertad sufrió para adjudicarse su grupo de la primera fase y en cuartos necesitó de tres partidos para eliminar a Biguá, de Montevideo, ya que cayó en el primer juego en Uruguay y ganó los dos siguientes en el Hogar de los Tigres.

En tanto que la otra semifinal tiene como protagonistas a Cocodrilos de Venezuela y Vasco Da Gama, que ya ganó este torneo.

MEOLANS: NUEVO RECORD Y A LA FINAL

El argentino José Meolans se consolida como uno de los mejores nadadores del momento en el mundial de pileta corta (25 metros) de Moscú, al acceder, con un récord personal y el tiempo más bajo, a la final de los 50 metros libre.

Meolans mejoró notoriamente su marca personal, al lograr un tiempo de 21s47/100, registro con el que venció, entre otros, al inglés Mark Foster, quién ostenta el récord mundial y al legendario ruso Alexander Popov, múltiple campeón mundial y olímpico.

El nadador cordobés lideró las tandas semifinalistas de la prueba y accedió a la final del certamen que se lleva a cabo en Rusia, donde trató de imponer los porqué de su medalla de plata en el mundial de pileta corta de Hong Kong, también en los 50 metros libre.

La marca conseguida por el argentino superó con amplitud a su mejor tiempo en la distancia (21s75/100) y quedó apenas 3 décimas por encima del récord sudamericano, que posee el brasileño Fernando "Xuxa" Scherer.

El récord mundial en los 50 metros libre pileta corta está en manos de Foster, con 21s13/100. El nadador británico se ubicó en el tercer puesto de la clasificación, con 21s65/100.

En Rusia superó su marca personal y se metió en la definición de los 50 metros libre. Con su registro venció a dos grandes: Foster y Popov

Por su parte, la mendocina Florencia Szigeti logró un récord sudamericano en los 100 metros libre, aunque luego quedó eliminada en las semifinales de la competencia.

La nadadora argentina consiguió un registro de 55s33/100 en la serie eliminatoria. Luego, en una de las semifinales, terminó en el 16º lugar. Finalistas en los 50 metros: 1) 21.47 Meolans, José (Argentina), 2) 21.66 Popov, Alexander (Rusia), 3) 21.77 Foster, Mark (Gran Bretaña), 4) 21.78 Kizierowski, Bartosz (Polonia). 5) 21.86 Volinets, Oleksandr (Ucrania), 6) 21.89 Iles, Salim (Algeria), 7) 21.90 Hawke, Brett (Australia), 8) 21.96 Callus, Ashley (Australia), 9) 22.10 Dutillieux, Frederic (Francia), 10) 22.14 Lezak, Jason (Estados Unidos), 11) 22.15 Tucker, Scott (Estados Unidos), 12) 22.16 Kenkhuis, Johan (Holanda), 13) 22.18 De Thuin, Raphael (Brasil), 14) 22.23 Nystrand, Stefan (Suecia), 15) 22.23 Shyrshov, Vyacheslav (Ucrania) y 16) 22.25 Janes, Riley (Canadá).

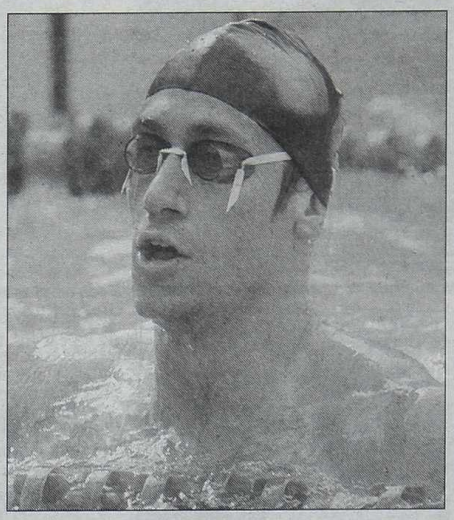

Como pez en el agua: Meolans fue una luz en Rusia y accedió a la final de los 50 metros libre, superando en su tanda de semi a dos grandes de la natación como Mark Foster y Alexander Popov. Bien por el cordobés.

DE UNA crónica PASION

● **ESTO NOS INTERESA.** Marat Safin derrotó a Thomas Johansson por 6-4, 6-4 y 6-4 y le dio el primer punto a Rusia en su serie de cuartos de final de la Copa Davis frente a Suecia. Esta eliminatoria hay que seguirla con atención porque en caso de pasar a Croacia, el equipo argentino enfrentará al ganador. Nos conviene que el triunfador sea Suecia porque en ese caso deberá venir al Buenos Aires Lawn Tennis para disputar las semifinales. En cambio Rusia, favorito a eliminar a los escandinavos, mantendrá la localía, en caso de pasar.

● **ARRANCAN LOS CUARTOS DEL TNA.** Las series de cuartos de final del Torneo Nacional de Ascenso (TNA) de básquetbol comenzarán hoy, y sobresale el partido que sostendrán Ben Hur, número uno de la etapa regular, ante Conarpesa Madryn, el único equipo que se adjudicó un play off como visitante.

El poderoso y experimentado equipo de Ciclista Juninense, que terminó en segundo lugar en la etapa regular se enfrentará con Echagüe de Paraná. En Río Negro, Deportivo Roca, tercero clasificado, tendrá un duro rival en Argentino de Junín mientras que La Unión de Colón enfrentará a un diezmado Central Entrerriano.

● **NUEVA JORNADA DE LA NBA.** San Antonio Spurs venció a Houston Rockets por 102-78 y aún conserva intactas las chances de poder superar a Dallas Mavericks y ganar la División Medio Oeste de la Conferencia Oeste. El alero Tim Duncan fue artífice de la victoria al marcar 22 puntos, sumar 11 rebotes y 5 asistencias; recibiendo el apoyo del pivote David Robinson, quien hizo 15 tantos y tomó 7 rebotes. Otros resultados: Atlanta Hawks 95-Indiana Pacers 94; Orlando Magic 105-Cleveland Cavaliers 101; Denver Nuggets 88-Minnesota Timberwolves 87; Portland Trail Blazers 88-New York Knicks 80.

● **LA MASCOTA DE LAS OLIMPIADAS.** Una muñeca del siglo VII AC será la mascota de los Juegos Olímpicos de Atenas de 2004, anunció el Comité Organizador griego (ATHOC) en una ceremonia especial celebrada en la capital helena.

La muñeca, la más antigua descubierta hasta ahora, se encuentra en el Museo Arqueológico de Atenas y representa el juguete con que se entretenían los niños en la época de los primeros Juegos Olímpicos de la Antigüedad, dijo el presentador de la ceremonia, Antonis Kafechópulos.

Originalmente hecha de terracota, con brazos y pies movibles, activados por cuerdas, la muñeca se convierte ahora en una mascota representada por un niño, de nombre Fivos, y una niña, llamada Athina (foto).

● **PELEON POSTERGADO.** La tan esperada pelea unificatoria por el título superwelter entre los estadounidenses Oscar De La Hoya y Fernando Vargas, prevista para el próximo 4 de mayo, se postergó debido a una lesión en una mano del primero.

El combate está programado en el Hotel Mandalay de Las Vegas y, según se supo, podría reprogramarse entre los próximos meses de julio y setiembre.

crónica PESCA

MUY BUENOS PIQUES DE

El viernes por la mañana, todo era actividad y preparativos en el complejo para que los pescadores pudieran embarcarse para comenzar sus intentos con la pesca.

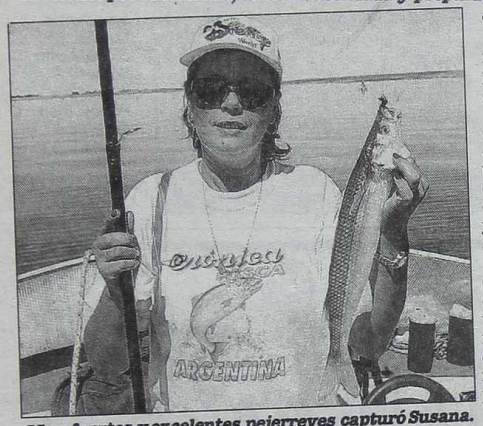

Muy fuertes y excelentes pejerreyes capturó Susana.

Ya se largó una nueva temporada del pejerrey, quisimos estar presentes y ser partícipes de este momento tan esperado por los fanáticos de las "flechas de plata", y qué mejor que hacer este comienzo simbólico en la "Meca" de las lagunas, por eso elegimos Chasicó.

Es verdad que en los últimos días casi todos los pesqueros anduvieron muy bien, rompiendo el viejo mito que decía que en Semana Santa no hay peces para capturar, esta vez eso no sucedió y hasta la luna llena se quedó con las ganas y falló. Pero esta laguna es especial, no por nada hay pescadores que recorren cientos y por qué no miles de kilómetros para tentar suerte en sus aguas.

Amigos lectores, hoy trataré de contarles la pesca que nos tocó disfrutar días pasados, va a ser muy difícil no dejarme llevar por la emoción de los recuerdos vividos y no entrar en la exageración, pero fueron varias las condiciones que se unieron para que esta salida sea espectacular: comenzando por el viaje, ya que el micro partió puntualmente de la terminal de Liniers, pese al rumor de paro y el aluvión de turistas del día jueves, todo el trayecto viajamos plácidamente, permitiéndonos descansar sin problemas hasta nuestro destino. Así llegamos a Médanos a la hora programada, como primera medida se impuso hacer un alto en el kilómetro 733 de la ruta 22 y desayunar en el parador y minimercado de Piattoni (para no cortar la cábala), pues cada vez que visitamos estos pagos y nos encontramos con los viejos amigos, realizamos una muy buena pesca -se lo recomendamos-, además es el punto de encuentro con el auto que nos trasladaría hasta "Chapalco Ray".

Como hacía pocos días que le habían pasado la máquina al camino, recorrimos los últimos 49 kilómetros en un ratito. Al llegar al complejo -ya la mayoría de los pescadores se había embarcado- nos abocamos a los saludos y abrazos con la gente de "Chapalco", entonces fue así que a las diez de la mañana partimos con el guía Juan Carlos y nos preparamos para la pesca.

Y aquí comenzó lo increíble. Para los que conocen la laguna y los que no, el día se presentó espectacular, sol a pleno y una temperatura normal, pues con un short y una remera alcanzaba, sin vientos en superficie, entonces las casi cinco mil hectáreas de agua formaban un gran espejo, cientos de embarcaciones se repartían por toda la laguna, pues no se marcaban el o los cardúmenes en un solo lugar, y miles de borbollo-

Crónica Pesca preparándose para iniciar la jornada.

Estos pescadores muestran orgullosos sus ejemplares.

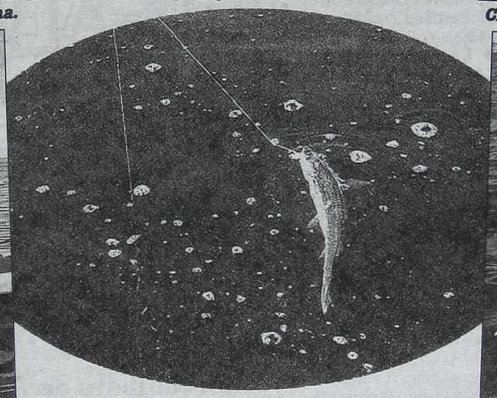

Es imprescindible la ayuda del copo para no perder peces.

Carlos, con una de las capturas con línea de media agua.

Todos los peces superaron los cuarenta centímetros.

PEJERREYES EN CHASICO

Crónica PESCA

Una laguna planchada para disfrutar a pleno la pesca.

Nuestro guía reduciendo a uno de estos matungos.

nes nos acompañaban en nuestro viaje. Llegamos a un sitio que nos pareció ideal para comenzar los intentos, al detener la lancha no hizo falta soltar "el muerto" ni largar el ancla, pues apenas nos desplazábamos, llamaba la atención la transparencia y el color verde azulado del agua. Consultamos con Juan Carlos por el equipo a emplear, y lo dejó a nuestra elección, ya que él empleó una línea de media agua, nosotros nos decidimos por hacer los intentos de flote, como les gusta a los pescadores. Rápidamente armamos las cañas telescópicas de cuatro metros con reeles frontales medianos, cargados con multifilamento "Taira" del Ø 0.14 y nuestras inseparables boyas chupete de madera balsa "Logo", en las que colocamos unas brazoladas de entre 35 y 40 centímetros, donde encarnamos una mojarra en los infalibles anzuelos "Mustad".

Con estos equipos comenzamos los lances hacia el sector de los borbollones, y cosa rara, al caer el aparejo al agua, en lugar de espantarse los peces se observaba cómo lomeaban. Sí, leyó bien, los pejerreyes nadaban al ras de la superficie hacia las carnadas y, momentos después, veíamos desaparecer las boyas por el pique de estos fuertes y sanos peces. Por un momento, nos hizo recordar al pique de las lisas en esos días en que no le temen a nada y que toman con firmeza y decisión nuestra línea. Gracias a la transparencia del agua pudimos ver que al recoger la línea con un buen matungo prendido y en plena lucha por zafar, otros pejerreyes perseguían las demás carnadas y sólo se retiraban al aproximarse al bote y notar nuestra presencia. Con este panorama los dobletes que conseguimos estaban a la orden del día, fueron muchos y todos con ejemplares grandes, no había ni medianos ni chicos, parecían salidos de una línea de producción.

Pero un detalle se destacó y hasta ese momento había pasado inadvertido y recién fue comentado horas más tarde por los casi ciento cincuenta pescadores reunidos en medio de la cordial cena: se había pescado tanto de flote, como a media agua, de fondo e, incluso, con el conocido balancín cordobés, nadie se sacó ventajas por emplear una técnica u otra, hubo para todos los gustos, pues los diversos estilos y sectores rindieron por igual. En esa misma comida nos encontramos con el amigo y compañero de otras pescas, el "Maestro" pescador Pascual Pereyra, que había realizado sus intentos en el sector del Vivero, en tan sólo 60 centímetros de agua y con una línea de flote, obteniendo excelentes ejemplares. Indudablemente "Chasicó" brilla a pleno y creemos haber tenido la oportunidad de vivir, lejos, su mejor jornada.

En los rostros de cada uno de los presentes se podía ver la satisfacción y la alegría por la pesca obtenida, seguimos compartiendo con amigos las emociones de este día, mientras tanto en el sector de limpieza de peces se fileteaban cerca de mil quinientos pejerreyes. Se nos fue el día y nos preparamos para descansar, cuando llegó, para sorpresa de los aún presentes, el gran festejo, ya que justo un Viernes Santo, pero hace tres años atrás, nacía "Chapalco Ray". ***Crónica Pesca,*** con el grupo íntimo del complejo, tuvo el honor de levantar las copas de champagne, y brindar por muchos años más.

El día sábado todo fue diferente, ya que un viento sur muy intenso y una llovizna helada hacían imposible cualquier intento con la pesca. Pasamos el día jugando a las cartas y esperando que transcurrieran las horas para emprender el regreso. ***Crónica Pesca*** quiere agradecer a todos los integrantes del complejo por la atención y calidad con que fuimos atendidos, un abrazo grande y será hasta la próxima pesca.

Antes del saludo final quiero hacer un llamado de atención a todos los pescadores. El día sábado, cuando las condiciones de la laguna eran imposibles, pese a habérselo advertido, un aficionado en un acto de irresponsabilidad, pescando decidió cruzarla, ya del otro lado, entró en una especie de pánico y solicitó ayuda para emprender el regreso, tuvieron que salir a rescatarlo, poniendo en peligro su vida y la de los que iban en su ayuda. Lo más triste de este ejemplo es que dicho pescador es habitué de la laguna y sabe de los peligros que ella encierra cuando el clima no es favorable para la navegación.

Esperamos que este año no tengamos que lamentar, en ningún pesquero, irresponsabilidades de este tipo, y que un individuo empañe la jornada de unos cuantos. Chau, hasta la próxima y buena pesca.

Rodolfo González

SERVICIOS: Complejo pesquero "Chapalco Ray": botes $ 40 por día; restaurante, almuerzo o cena $ 11, tenedor libre; desayuno $ 3; camping con luz y servicios, baños y fogones $ 3, p/persona por día. Instalaciones para limpieza de pescado, gratis; habitaciones con servicio de mucama $ 15 p/persona. Reservas al Tel: 0291-156434605 - 0291-155702308. chapalcoray@uol.com.ar

Uno de los tantos dobletes logrados en esta jornada.

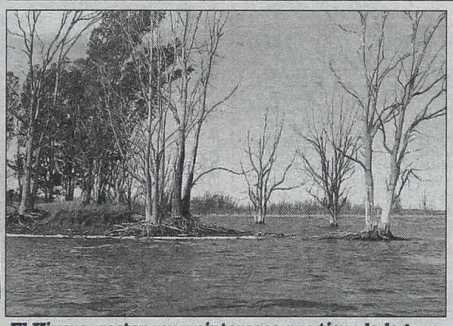

El Vivero, sector muy pintoresco que tiene la laguna.

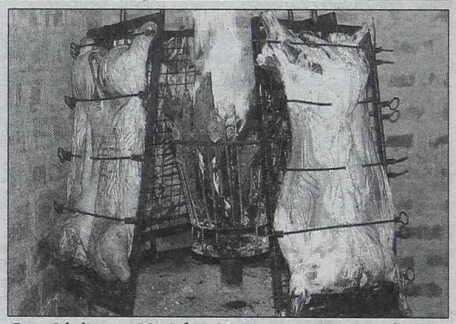

Los chivitos y el lechón a las brasas que preparó Ariel.

1er MES DEL GRAN CONCURSO

Estamos en una nueva temporada de pejerrey y este año, ***Crónica Pesca,*** junto a "La Siciliana" y al complejo "Chapalcó Ray", de Chasicó, quieren premiar a los pescadores con un equipo de pesca completo para pejerrey y una estadía de pesca, para tres personas, con lancha y nafta incluidas. Para participar sólo hay que llenar el cupón (no se aceptaran fotocopias)y enviarlo por correo o acercarlo personalmente, a Garay 140, C.P.1063 Capital.y para comodidad de los concursantes de la zona oeste pueden hacer llegar los cupones personalmente a la casa de pesca "La Siciliana", San Justo.Av.Illia 2127, El último viernes de cada mes, se hará el sorteo con todos los cupones recibidos.Se le notificará al ganador por teléfono o publicándose su nombre en la próxima edición.¡SUERTE!

Crónica PESCA

COMPLEJO TURISTICO CHAPALCO "RAY"
LAGUNA CHASICO
Tel.(0291)15-6434605

La Siciliana
Av. Illia 2127 San Justo
lasiciliana@lasiciliana.com.ar
Tel.4651-1431-Fax:4441-9295

Cupón para participar

APELLIDO.....NOMBRE.....

CI- DNI-LC-LE.....

DOMICILIO.....

LOCALIDAD.....TELEFONO.....

INFORME DE LA PESCA EN LOS DISTINTOS AMBITOS

EL TALAR DEL BURRO: Se está pescando muy buena cantidad de pejerreyes, de entre 28 y 35 centímetros, gareteando por el centro de la laguna. Los intentos se pueden hacer con línea de flote y la carnada más rendidora es la mojarra chica. **JUNIN:** En la laguna de Gómez, el último fin de semana, se lograron muy buenos pejerreyes, gareteando y cerca del puente del ferrocarril. Acá también, la carnada más rendidora fue la mojarra chica, en anzuelo Nº 1. **LAS PERDICES:** Los últimos días, el sector denominado las compuertas y cerca de los juncales, fue el sitio elegido por los pescadores, que tuvieron como premio los mejores pejerreyes en cantidad y calidad. **PARTIDO DE LA COSTA:** Todos los días de Semana Santa, los muelles de la costa fueron invadidos por cientos de aficionados. A pesar de las condiciones climáticas, todos tuvieron su premio, tanto los que hicieron los intentos con caña, como aquellos que colaron agua con el famoso mediomundo.

CALENDARIO SEMANAL DE LOS PIQUES

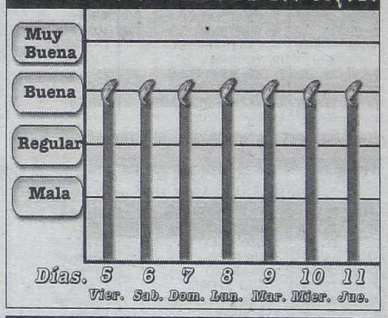

CORREO DE LECTORES

Amigos pescadores, peñas y clubes que tengan algún comentario, excursión o foto que quieran publicar deben dirigirse al correo de lectores de. Crónica Pesca. Avenida Juan de Garay 140(1063)Cap. Fed. E-mail: cronicapesca@hotmail.com

ARGENTINO: PROGRAMA PARA MAÑANA

1ª CARRERA — Pr. DESIRABLE (Com. Ap. Doble) - 1.000 Mts. — A las 15

(APUESTAS A GANADOR, SEGUNDO, EXACTA, IMPERFECTA Y TRIFECTA - Pick 4 1er. Pase)

4 ULT.PERF.					ANOTADOS	JOCKEY	e/k.	PADRE-MADRE	CUIDADOR
6S	3S	1S	5P	1	ENGINE	P.Robles	356	Engrillado-Periquina	C.A.Garat
1S	4S	1P	3P	2	SPARK LIGHT	X.X.	356	Cinco Light-Stormy Joy	O.M.Ratto
1S	2S	2S	1P	3	FORTY MIAU	J.Valdivieso	356	Roar-Ma Gatte	J.C.Et'choury (h)
4P	8S	0S	8P	4	FRIGG	A.Giorgis	356	Timeless Answer-Frisa	A.D.Etchart
5S	1P	5P	1L	5	LA INGENIOSA	J.Jarcovsky	356	Mutakddim-La Logica	D.S.Trubba
—	1S	4S	8P	6	KASTEEL NUT	R.Cunz-3	356	Chestnut-Kasteel Toss	C.A.Astesiano
8S	1P	2S	5S	7	BAILONGUERA	X.X.	356	Southern Halo-Batromana	N.A.Yalet
0S	7S	4S	2P	7a	SYMBOLIC	J.Herrera	356	Mutakddim-Sweet Sylvia	Idem
—	8S	4S	1P	8	SOLERA TALK	P.Falero	356	Confidential Talk-Sobornada	A.F.Gaitán

Cand.: SYMBOLIC (7a) Enem.: Spark Light (2) Sport: Forty Miau (3)

2ª CARRERA — Pr. ALPINO FITZ (Fin. Ap. Doble - Com. Ap. Doble) - 1.100 Mts. — A las 15.30

(APUESTAS A GANADOR, SEGUNDO, TERCERO, EXACTA, IMPERFECTA Y CUATRIFECTA)

4 ULT.PERF.					ANOTADOS	JOCKEY	e/k.	PADRE-MADRE	CUIDADOR
6S	1P	2P	2P	1	EL SEMINARIO	C.Quiles	557	P.Ne'tiations-La Anglosajona	R.A.Ramallo
3P	1P	2E	7P	2	REY DELA NOCHE	G.Solis-3	557	Grey Owl-Red Cherry	D.R.Cima
6P	2S	3P	2S	3	GATRUNO	P.Falero	657	Lupin-Hatruna	M.C.J.Sumpf
2P	4P	1P	9L	4	HARD PACK	L.Ferreyra-4	554	No More Flowers-Alarmer	A.J.Pacheco
1P	9P	2P	1P	5	MARIANGELES	M.Loza-2	554	Don Juan Tag-Consika	A.H.Musso
1P	2P	4P	3P	6	LOVELLS	X.X.	557	Paradisiaco-Counter Mark	L.A.Quinteros
8P	5P	6P	9S	7	ANN'S RIDER	J.R.Méndez	555	Ride The Rails-Ann's Book	L.F.Scrimaglia
4L	2P	7P	1P	8	NEELA	X.X.	654	Runner Boy-Frivolity	J.N.Duca
7P	1P	6P	2P	9	LORD CUA	W.Serrudo	554	Lord Hailey-La Mora Cua	J.A.Urtiaga

Cand.: LOVELLS (6) En.: Lord Cua (9) Sp: El Seminario (1) Lan.: Gatruno (3)

3ª CARRERA — Pr. AZAGAL (Fin. Ap. Doble - Com. Ap. Doble) - 1.400 Mts. — A las 16

(APUESTAS A GANADOR, SEGUNDO, TERCERO, EXACTA, IMPERFECTA Y TRIFECTA - Triplo 1er. Pase)

4 ULT.PERF.					ANOTADOS	JOCKEY	e/k.	PADRE-MADRE	CUIDADOR
0S	7P	3P	5P	1	DRAPER	S.Toscani	457	Rainbow Corner-Drapeada	A.H.Marsiglia
—	—	—	—	2	POTRO DAM	J.C.Méndez	457	Potrillon-Damma	V.M.Reviriego
2L	2L	6L	3L	3	EL ALUVION	X.X.	457	Charny-Cascada	J.T.Caffarelli
—	—	—	—	4	EL PORTERO	I.Bordoli-4	457	Cipayo-Stall Link	J.C.Uyemas
—	2P	2P	2P	5	NOBILISIMO	J.Herrera	457	R.Road-Su Nobleza	J.D.Storani
9L	3P	0S	6P	6	LIGHT CORSA	M.Méndez	457	Il Corsaro-Nice Life	P.A.Cacíbar
6S	3P	3S	2P	7	DON ENZO	J.Noriega	457	B.Sultan-Ferrara	J.D.Oural
5P	6S	8P	5P	8	PONGO JACK	E.Bortulé	455	Jack Hylton-Prataglia	M.A.Gómez
0E	8R	6R	0S	9	KLIMT	F.Lemos	457	C.Talk-Societe Topaze	U.Villalba

Cand.: NOBILISIMO (5) Enem.: Don Enzo (7) Sport: Draper (1)

4ª CARRERA — Pr. EMIGRANT (Fin. Ap. Doble - Com. Ap. Doble) - 1.200 Mts. — A las 16.30

(APUESTAS A GANADOR, SEGUNDO, TERCERO, EXACTA, IMPERFECTA Y TRIFECTA)

4 ULT.PERF.					ANOTADOS	JOCKEY	e/k.	PADRE-MADRE	CUIDADOR
—	—	—	4P	1	DON DELITO	A.M.Ramírez	255	Roy-Della Signoria	H.M.Pérez
—	—	—	—	2	WALLACE	C.Quiles	255	Southern Halo-Welcome	R.A.Ramallo
—	—	—	—	3	JOCOSO HEI	S.Toscani	255	Heist-Sheer Slockings	J.A.M.Neer
—	—	—	—	3a	LORES JOY	X.X.	255	Lode-Legion Joy	Idem
—	—	—	—	4	MORO RIDE	J.Herrera	255	Ride The Rails-Morotyn	J.C.Bianchi
—	—	9S	8S	5	SAILOR'S KING	F.Benítez O.	255	Sailor's Tea-Oliva Navideña	A.A.Brastche
—	—	6S	3S	6	PERFIL ALTO	G.Hahn	255	Silver Finder-Crystalaction	N.Cardelle C.
—	—	—	—	7	CHOLLO	J.Noriega	255	Roy-Choice	R.Pellegata
—	—	—	—	8	VASCO BANDIDO	J.C.Méndez	255	Bandar-Vasca Prospector	E.O.Donadio (h)
—	—	—	—	9	ORSAY	M.Sarati	255	Mutakddim-Odra	O.F.Labanca
—	—	—	—	10	UN GALITO	P.Robles	255	Spazio-Dra. Nesi	M.A.J.Velazco
—	—	—	—	11	AMERICAN HERO	P.Falero	255	Southern Halo-American	J.C.Maldotti
—	—	—	0S	12	PANIC ATTACK	X.X.	255	Halo Sunshine-Vileza	F.R.Pallas G.

Cand.: AMERICAN HERO (11) Enem.: Chollo (7) Sport: Don Delito (1)

5ª CARRERA — Pr. NOT FOR SALE (Fin. Ap. Doble - Com. Ap. Doble) - 1.400 Mts. — A las 17

(APUESTAS A GANADOR, SEGUNDO, TERCERO, EXACTA, IMPERFECTA Y TRIFECTA - Pick 4 1er. Pase)

4 ULT.PERF.					ANOTADOS	JOCKEY	e/k.	PADRE-MADRE	CUIDADOR
5L	0L	5L	5L	1	DI CAPRIO	J.Arana	356	Confidential Talk-Hello Miss	H.J.Bénesperi
8L	1L	3L	6S	2	TRAK FRANCO	G.Hahn	356	Trakehner-Venetie	N.R.Padularrosa
6S	0S	2P	2S	3	DIGBY	J.Noriega	356	Romarin-Parigina	R.Pellegata
8P	6P	5S	1P	4	EL GATOESMIO	M.Díaz	356	Contested Bid-Comejone	W.F.Suárez
2P	4P	7S	2P	5	MR. TEI	P.Falero	356	Numerous-Teidi	H.M.Pérez
5P	2S	1S	7S	6	FORTY RECLUTA	J.Valdivieso	356	Roar-Ma Raffine	R.M.Bullrich
3S	2S	2P	3P	7	CASSIUS	P.Robles	356	Rainbow Corner-Caravel	J.C.E'choury (h)
4S	4S	9S	1P	8	ODE TO BRAZIL	J.C.Méndez	356	Phone Trick-Honoris Causa	J.M.Alves
2S	7S	3S	5S	9	FORTY BRIO	J.Herrera	356	Roar-Bromista Toss	S.D.Cajal

Cand.: DIGBY (3) Enem.: Mr. Tei (5) Sport: Cassius (7)

6ª CARRERA — Pr. FINAL MEETING (Fin. Ap. Doble - Com. Ap. Doble) - 1.000 Mts. — A las 17.30

(APUESTAS A GANADOR, SEGUNDO, TERCERO, EXACTA, IMPERFECTA Y CUATRIFECTA)

4 ULT.PERF.					ANOTADOS	JOCKEY	e/k.	PADRE-MADRE	CUIDADOR
0P	0S	5P	1P	1	LIGERITO SHEEN	A.Glades	457	Soft Sheen-Lintripada	E.C.Narbaitz
—	2S	2S	1S	2	YATUYACO	X.X.	457	Preaising-Betty Queen	M.A.Lugo
1S	6S	7P	5L	3	LUBTY	G.Fabbián	457	Luhuk-Batty Vocacion	J.A.Orosco
5P	3P	4P	3P	4	NATIVE CAT	P.Falero	457	Catskill-Linda Luz	W.O.Larriñaga
7P	0L	1P	2P	5	TRIMMER	J.R.Méndez	457	Salt Lake-Thru The Rain	M.P.Sanguinetti
3S	2S	3S	1P	6	SOBRE LA HORA	H.Vela	457	Praising-Thong	A.Vela
1P	0P	3P	4P	7	CHAU TATA	J.Herrera	457	Yraizoz-Maniadita	H.Delli Quadri
3L	2S	1S	0S	8	WEST LOA	V.Cortella-4	457	Westbridge-Savaloa	M.J.Rodríguez
1S	9S	0S	0S	9	PARTNERS JET	C.Quiroga-3	457	Partners-Delight-Daphne	H.D.Nicodemo
—	—	4P	1P	10	TROESMA	P.Robles	457	Purple-Mountain-Chaime	S.M.Echarte
2P	9S	3P	3P	11	BUCKS PUEBLO	J.Noriega	457	Bucks Best-Docda	A.F.Manzone
4S	1S	6P	0P	12	QUE SINCERO	X.X.	457	Gold Trojan-Doctora De	A.j.Expósito
1P	5P	2P	5P	13	VELOSS BERNARDO	G.Hahn	457	Speedy Toss-La Guarda	D.A.Macías
7P	8P	0S	1P	14	EL BASTION	A.Giorgis	457	Fitzcarraldo-Gesta	A.Maugeri

Cand.: SOBRE LA HORA (6) En.: Bucks Pueblo (11) Sp: N. Cat (4) Lan.: V.Bernardo (13)

7ª CARRERA — GRAN PREMIO REP. ARGENTINA (Fin. Ap. Doble - Com. Ap. Doble) - 2.500 Mts. — A las 18

(APUESTAS A GANADOR, SEGUNDO, EXACTA, IMPERFECTA Y TRIFECTA - Triplo 1er. Pase)

4 ULT.PERF.					ANOTADOS	JOCKEY	e/k.	PADRE-MADRE	CUIDADOR
3S	2S	2S	1P	1	BAT RUIZERO	J.Arana	356	Bat Atico-Spu de Ruiz	N.F.Pastor
1P	3P	2S	4P	2	DON CACO	J.Valdivieso	356	Roy-Caleta	C.D.Etchechoury
1S	1L	1S	1P	3	DR. CIRO	J.Noriega	356	Engrillado-Pura Vida	R.Pellegata
1T	1P	0S	8P	4	EMIRATO	P.Robles	356	Rainbow Corner-Embajadora	H.M.Pérez
1P	0S	1S	5P	5	FIRE STORM	J.Lagos	356	Hidden Prize-Fiscalizada	J.A.M.Neer
0P	3L	9P	4L	6	PRINCE FASHION	A.Marinhas	461	Prince Boy-A La Mode	J.E.Bianchi
4P	1R	2P	3P	7	RODION	J.Herrera	356	Ride The Rails-Royal Stand	J.C.E'choury (h)
7P	8S	3P	5L	8	VOY EN CANA	M.Sarati	356	Halo Sunshine-Sintaxis	E.O.Martucci

Cand.: BAT RUIZERO (1) Enem.: Dr. Ciro (3) Sport: Don Caco (2)

8ª CARRERA — Pr. WALLY (Fin. Ap. Doble - Com. Ap. Doble) - 1.200 Mts. — A las 18.35

(APUESTAS A GANADOR, SEGUNDO, TERCERO, EXACTA, IMPERFECTA Y TRIFECTA)

4 ULT.PERF.					ANOTADOS	JOCKEY	e/k.	PADRE-MADRE	CUIDADOR
3S	8S	7S	3S	1	FECHA LIMITE	J.Lagos	356	Rampart Road-F. Patria	R.B.González
—	—	—	—	2	TALKING ON MARKS	P.Robles	356	Confidential Talk-La Marque	I.A.Díaz
—	—	—	—	3	FRONTIER	J.C.Méndez	356	Bordeaux Bob-Mat's Rom	D.S.Trubba
0P	3P	7P	6P	4	GRAN ROMANTICA	L.Ferreyra-4	356	Bordeaux Bob-Mat' Romantic	R.M.Méndez
—	—	—	—	5	PELADITA	C.Huerta-2	356	Le Oracle-Arratonada	M.J.Pérez
—	—	—	—	6	LUZ LUZ	J.Jarcovsky	356	El Sultan-Luminada Luz	A.Urien
—	—	—	—	7	DORY TALK	P.Falero	356	Confidential Talk-Dorylena	J.C.Maldotti
4P	4S	0S	2P	8	STORMY HALO	R.Cunz-3	356	Southern Halo-S. Heading	C.A.Zarlengo
—	—	—	0P	9	INDIAN LOVES	A.M.Ramírez	356	Cobb's Creek-She Loves You	O.H.Lezcano
—	—	6P	4P	10	RAFAGA DON	A.Giannino	356	Sovereign Don-V. Critic	I.López
6P	5P	7P	7P	11	CAPATSA	J.Herrera	354	Sings-Country Pat	S.M.Etcharte
—	3S	2S	2S	12	LADY ANDREA	J.Valdivieso	356	Lord Hailey-Frigate	N.R.Padularrosa
2S	0S	2P	4P	13	REALEZA TOSS	J.Batruni	356	Bolero Toss-Aisha	D.R.Suasnaber

Cand.: LADY ANDREA (12) Enem.: Stormy Halo (8) Sport: Dory Talk (7)

9ª CARRERA — GR. PR. CIUDAD DE BS.AS.(G1) (Fin.Ap.Doble-Com.Ap.Doble) - 1.000 Mts. — A las 19.5

(APUESTAS A GANADOR, SEGUNDO, TERCERO, EXACTA, IMPERFECTA Y TRIFECTA - Pick 4 1er. Pase)

4 ULT.PERF.					ANOTADOS	JOCKEY	e/k.	PADRE-MADRE	CUIDADOR
2P	0S	6P	1S	1	AVANZADO	J.Herrera	459	Luhuk-Avian Eden	C.A.Zarlengo
1P	2P	8S	1P	1a	STAR QUALITY	X.X.	352	Southern Halo-Star Trek	N.A.Yalet
3S	3P	4S	3S	2	FIRE TOSS	X.X.	559	Fine Toss-Fire Side	H.M.Pérez
1S	2S	1S	6S	3	INDIO FEROZ	J.Valdivieso	354	Candy Stripes-Maria Jacinta	E.E.Romero
2S	2S	1S	2S	4	MR. MAXI	J.Noriega	354	Mr. I.-My Press	P.P.Sahagián
8S	4S	1P	3P	5	PATORUZEK	A.Giorgis	354	Praising-Dear Doll	A.D.Etchart
9S	3L	2L	1P	6	PETITE WEST	X.X.	557	Westbridge-Petit Mot	H.R.Pavarini
2S	5S	2P	3S	7	ROCKING TRICK	P.Falero	459	Phone Trick-Razzi Cat	J.C.Maldotti
2L	7L	5S	4S	8	SPAIN ROAD	E.Gramática	354	Rampart Road-Málaga Ann	J.C.Mirasso

Cand.: ROCKING TRICK (7) Enem.: Star Quality (1a) Sport: Spain Road (8)

10ª CARRERA — Pr. RUTILANTE (Fin. Ap. Doble - Com. Ap. Doble) - 1.400 Mts. — A las 19.40

(APUESTAS A GANADOR, SEGUNDO, TERCERO, EXACTA, IMPERFECTA Y TRIFECTA)

4 ULT.PERF.					ANOTADOS	JOCKEY	e/k.	PADRE-MADRE	CUIDADOR
4S	0S	0S	0S	1	CHE MIGUEL	J.Noriega	457	Lin Yutang-Joanna Glass	A.R.Millassón
8P	5S	6P	0P	2	VIRTUOSO TOM	J.R.Méndez	457	Shy Tom-Virreynante	E.Pérez
0P	0P	0P	8P	3	FORAJIDO SHARE	M.Méndez	457	Share The Glory-Kalboom	G.V.Mercau
4S	2E	4P	1P	4	INDIO MACHO	X.X.	457	Cobb's Creek-Multi	E.A.Carello
8P	6L	1P	0P	5	NO LO SE	J.Herrera	457	El Aventurado-Paella	M.A.Schuh
4P	3P	4S	7S	6	MEXICAN CASH	P.Robles	457	Mubarak-My Fantasy	E.G.Chiappero
6L	0S	4L	9L	7	BABY CAM	J.Cabral-4	457	Cameo Type-Baby Manet	J.O.Machado
2S	1S	5S	0S	8	VIEJO PATACON	P.Falero	457	Vieux Dancer-Fallow Coin	H.M.Pérez
6R	0S	9P	0P	9	JUANCHO	G.Solis-3	457	Bacache-Farfaz	J.C.Cima
0S	8S	9S	9S	10	PELUSA TOM	P.Leguizamón-3	457	Shy Tom-Ma Peine	A.A.Benítez
0L	6P	8P	6L	11	BAAT MORPHINE	J.Albano-4	457	Bab Dancer-Ma Sintonie	J.Torres
2P	2P	1P	5P	12	LUTADOR	R.Cunz-3	457	Gem Master-Debochada	M.R.Ferraguti
0S	4P	5S	5S	13	PROXIMO	A.Acuña-3	457	Profit Key-Proud Lady	L.A.Sabao
0L	7P	0L	9L	14	BIGGER ROAD	C.Aranda	457	Rampart Road-Nice Bi	C.Aranda

Cand.: PROXIMO (13) Enem.: Indio Macho (4) Sport: Lutador (12)

11ª CARRERA — Pr. BEAUTY MELODY (Fin. Ap. Doble - Com. Ap. Doble) - 1.400 Mts. — A las 20.15

(APUESTAS A GANADOR, SEGUNDO, TERCERO, EXACTA, IMPERFECTA Y TRIFECTA - Triplo 1er. Pase)

4 ULT.PERF.					ANOTADOS	JOCKEY	e/k.	PADRE-MADRE	CUIDADOR
3P	2S	3S	2P	1	EXPLOSIVO FLOR	A.Glades	457	El Meteoro-Miss Explosiva	R.F.Tazzioli
3P	2S	1P	3S	2	XOCHEM	R.Cunz	457	Praising-Rosarina	J.A.Lofiego
6S	4P	9S	0P	3	HYPALON	R.Arrada	458	Ride The Rails-Monalisa	O.R.Ayude
7P	2P	2P	8P	4	LIDIADOR HEI	X.X.	557	Heist-Brown Girl	M.P.Sanguinetti
6P	1P	8S	2P	5	SEMIOLOGO	P.Robles	460	Grand CHelem-Sempiterna	E.G.Chiappero
0S	0P	1L	6P	6	QUEKO TOM	P.Falero	456	Shy Tom-Queen Bar	E.E.Romero
1P	0S	0S	9P	7	BULLICIOSO OUT	X.X.	557	Bullicioso In-First Glory	D.A.Nallar
0S	3P	3S	5P	8	SOUTH MARINO	J.Noriega	456	Southern Halo-Ma Sirene	R.Pellegata
3L	1L	5S	9S	9	POTRI EIGHT	R.Ioselli	453	Potrillazo-Thirtyeight Char	E.C.Acevedo

Cand.: LIDIADOR HEI (4) Enem.: Semiólogo (5) Sport: Explosivo Flor (1)

12ª CARRERA — Pr. SEI MI (Fin. Ap. Doble - Com. Ap. Doble) - 1.800 Mts. — A las 20.45

(APUESTAS A GANADOR, SEGUNDO, TERCERO, EXACTA, IMPERFECTA Y TRIFECTA)

4 ULT.PERF.					ANOTADOS	JOCKEY	e/k.	PADRE-MADRE	CUIDADOR
4S	6S	2L	1S	1	IMAGINATIVO	P.Falero	557	Interprete-Genia	J.C.Maldotti
5L	2L	8L	4P	2	SPEEDY TALK	X.X.	556	Confidential Talk-Speed Girl	C.D.M.Leguiza
0S	6P	3P	2P	3	LADY SAHUARIPA	E.Gramática	553	Ride The Rails-Viz Sahuaripa	C.González
1P	2S	4P	5P	4	LEGER MAN	P.Robles	560	Leger Cat-Baciare	C.A.Garat
1P	1P	3P	4P	5	OPUS PARADE	J.Lagos	556	Parade Marshal-Open T.Vault	P.P.Díaz
7S	3S	5S	8P	6	MARVELLOUS PETE	C.Aranda	657	Senor Pete-Blond Toss	J.A.Pérez
1P	2S	8S	1P	7	EL VECINO	J.Herrera	657	Octante-La Vecina	J.J.Donato
1P	1S	7S	8S	8	RIVAL	J.C.Méndez	557	Southern Halo-Riesa	D.E.Pascual
6S	3L	9L	2P	9	MADRAZA	L.Galdeano	653	Profit Key-Fraici	C.C.De Rose
7S	4L	0S	3P	10	POTRI BURN	R.Ioselli	456	Potrillazo-Auburn Wish	C.E.Acevedo
7S	6S	8S	6S	11	DUCK FOLIE	Julio Torres	657	Careafolie-Duck Walk	E.J.Delger

Cand.: LEGER MAN (4) Enem.: Opus Parade (5) Sport: Imaginativo (1)

13ª CARRERA — Pr. POTRIDOON (Fin. Ap. Doble) - 1.000 Mts. — A las 21.15

(APUESTAS A GANADOR, SEGUNDO, TERCERO, EXACTA, IMPERFECTA Y CUATRIFECTA)

4 ULT.PERF.					ANOTADOS	JOCKEY	e/k.	PADRE-MADRE	CUIDADOR
9S	9S	8S	6S	1	CANTABURY	Julio Torres	354	Arturo P.-Cenerentola	E.J.Delger
5P	8S	7P	0S	2	XALESHEN	R.Cunz-3	354	Praising-Rosarina	J.A.Lofiego
—	—	—	9P	3	COMENDADOR II	J.Lagos	356	Compatible-Cris Flame	A.H.Vega
—	—	—	0L	4	DANTE STAR	V.Cortella-4	356	Careafolie-Red Spring	M.J.Rodríguez
—	5S	3S	2S	5	THINKING ROCK	A.Giorgis	356	Rockville-Tough Dory	S.A.Rojas
—	—	—	—	6	SEÑOR RUBY	J.Pírez	356	Don Juan Tag-Elocuente Es	E.M.Costa
—	—	3P	2P	7	BENNY WINNER	J.Herrera	356	Southern Halo-Epic Villa	R.E.Jones
—	—	—	0E	8	VASCAZO	W.Serrudo	356	El Basco-Golden Folie	J.N.Duca
—	—	5P	7P	9	DIJAN	X.X.	356	Hampstead-Rosary	F.H.Sarmiento
—	—	3S	4S	10	ULTRAJE TOM	Ch.Domínguez	356	Shy Tom-Ultrarápida	H.R.López
—	—	—	—	11	ALE KEY	F.Coria	356	Profit Key-Ale Fum	R.C.Galeano

Cand.: BENNY WINNER (7) En.: Ultraje Tom (10) Sp: Thinking Rock (5) Lan.: Ale Key (11)

BAT RUIZERO

Un sábado distinto será el de mañana en el circo palermitano. Es que se disputarán los **grandes premios República Argentina** y **Ciudad de Buenos Aires** (ver tema aparte), ambos del **Grupo I**, y si bien ambos por la calidad de sus anotados no son para enloquecerse, igualmente resultan aceptables y, en alguna medida, obligan a cantar el presente para palpitarlos. En el séptimo turno - a las 18- se disputará el largometraje sobre 2.500 metros, que este año viene bastante devaluado porque para el ganador sólo habrá **20 mil pesos**. El mismo tiene un par de figuras de relieve y, en la impresión previa, uno de ellos se quedará con la gloria y los pesos.

En primer lugar aparece **Bat Ruizero**, el platense a cargo de **Nahuel Orlandi** (h) que el año pasado secundó a Ice Point en el Jockey Club y luego a Second Reality en el Pellegrini, y que en el presente, en marzo pasado, se adjudicó de bandera a bandera el Comparación, empleando 2' 38" 57/100 para pista pesada y dejando a 5 cuerpos a Gold Fire. **Continuó bárbaro en privado y todo indica que si no la gana, la empata.**

Es buena carta en el República Argentina al igual que Dr. Ciro, que reprisa con todo

El otro serio aspirante es **Dr. Ciro**, nada menos que el héroe del Nacional*01, en notable demostración ya que reprisando de cuatro meses y procediendo de la milla estableció un cuerpo sobre Netherland luego de 2' 37" 42//100, también en la pesada. Ahora vuelve a otorgar ventajas en el almanaque, pero a juzgar por su comportamiento en las ma-

VA POR SU CONSAGRACION

ñanas, **estará peleando contra el que sea por la primera chapa.**

El resto de los participantes aparece muy por debajo en cuanto a antecedentes. **Don Caco** resulta el modesto tercero en las consideraciones. En el citado Comparación cruzó a ocho cuerpos del candidato, y la verdad que cuesta pensar que pueda remontar esa diferencia, **pero por sangre y profesionales que lo asisten, se hace un lugarcito entre los lances.**

Lo mismo puede decirse de **Rodión**, porque quedó pegado al anterior y, anteriormente, secundó al exportado Passport Pride, o sea que mantiene regularidad en los cotejos de aliento, algo importante a medir dado la falta de largometrajes en los principales circos que permitirían un mayor y mejor training.

En cuanto al escolaso, un total de **40 mil pesos** habrá en incrementos. Como sorpresivos se anuncian 12 mil, mientras que el resto se dará así: por pick 4 de la primera, quinta y novena tendrán 3.000, 5.000 y 7.000 pesos; los triplos de la tercera y séptima 3.000 nacionales, mientras que $ 5.000 tendrá el similar de la undécima, y por último 2.000 manguitos la cuatrifecta final. Algo es algo.

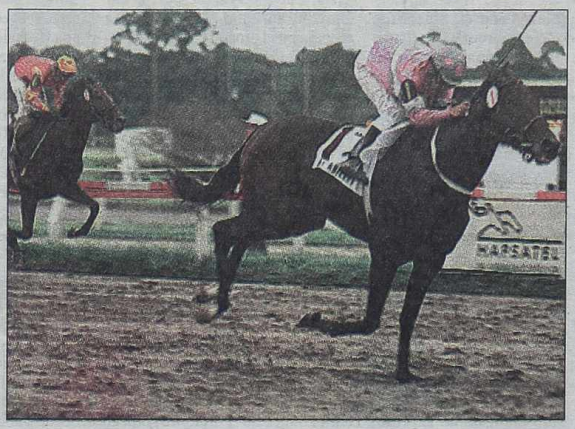

Por cartilla y estado el platense Bat Ruizero asoma con perfil de serio aspirante al casillero mayor, aunque Dr. Ciro también tiene grandes posibilidades de copar el marcador.

EL SALVAVIDAS

Tras salir de pobre en una misma categoría intermedia como la de mañana, **NO LO SE (10º el 5)** se indigestó con el barro y por este motivo llegó al rato. Fue una mala tarde, sin dudas, porque en privado demostró estar en buen estado y listo para volver a definir. Para esta empresa tendrá a **Herrera** en su silla, así que todo concuerda para resultar una flor de rumbeada... **¡y a muy buen precio!**

Rocking Trick pretende quedarse con la Ciudad

Dos turnos después del largometraje, se disputará el cotejo sobre el kilómetro, que tiene un primer premio de 14 mil manguitos. Ausente el number one **Ball Sider**, el camino quedó bastante despejado para los nueve participantes ratificados.

Como carta principal se erige **Rocking Trick**, precisamente el defensor del Vacación que procede de quedar del hijo de Top Sider tercero a 3/4 de cuerpo en el Lawrie norteño, y segundo en el Irlanda local, en este caso a 2 1/2 cuerpos.

Tiene además un muy buen segundo de Camire Toss en el Unzué del año pasado, **o sea arrimes de sobra para pretender quedarse con todo, que bien merecido lo tiene, por supuesto.**

La Quebrada presentará a la yunta **Star Quality - Avanzado**, y pueden llegar a sorprender. La primera irá casi en pelo y acaba de gustar mucho cuando se adjudicó el Arenales local a expensas de su compañera Symbolic, mientras que su compañero procede de ganar guapamente un handicap norteño sobre Winner Star, y sin dudas a guapo no le van a ganar así nomás. **Spain Road** es el tercero en la evaluación, merced a que en enero -luego del quinto puesto en el Unzué, cerca del candidato- cruzó a poco más de dos largos de Ball Sider, es decir que tirando líneas está en óptimas condiciones para impactar.

De **Petite West** ya está todo dicho -sus 25 triunfos así lo indican-, y si bien ahora aparece en un plano menor a los anteriores, merece bastante consideración por su nobleza y entrega, a tal punto que no habría que sorprenderse si, por esas cosas de las carreras, sale ganando.

Star Quality va livianita con 52 kilos y se puede venir recta abajo.

FUE UN TRIUNFO GLORIOSO

Glorioso Hei, muy bien conducido por el aprendiz **Víctor Soria**, venció por medio cuerpo al gran favorito (prometía 1,30 pesos y, llamativamente, pagó $ 1,40 a segundo) El Perico y arruinó a la cátedra con un sport de **$ 38,10** por boleto, en el sorpresivo final del **Handicap Haras Orilla Del Monte**, que sobre 1.100 metros se disputó ayer en el Bosque.

El tiempo empleado fue de 1' 04" 72/100 para cubrir la distancia, una marca que podemos considerar excelente. Esta fue la sexta victoria oficial de Glorioso Hei en 37 actuaciones, siendo la de mayor valor estadístico y también la que le representó a su gente el sport más abultado; por eso el largo festejo en el recinto de los triunfadores.

En otro orden de cosas, nuestro **Salvavidas Flirt Fizz** vino como por un tubo en la décima. Habíamos advertido que andaba muy bien en privado, y el hijo de Slew Gin Fizz le dio la razón a nuestro experto de cancha, con los **5,65 pesos** abonados.

Otro detalles destacados de la fecha, fueron el lucido **triplete** logrado por el ascendente aprendiz **Luciano Alday**. El joven látigo comenzó la serie en la cuarta con Ma Franela, que le fue ofrecida en el hipódromo; en la quinta puso en el disco a Dr. Lode y completó el triplete con Paulo Nain.

En cuanto al **quíntuplo**, más de **$ 21.000** quedaron en tesorería, y todavía no se sabe qué destino tendrán ya que la jugada del domingo recibirá **50 mil pesos.**

Eclipsó al reloj platense

Bastante trabajo tuvo esta mañana nuestro vichador platense, dado que las pistas estaban sumamente elásticas. Veamos el parte que emitió: ECLIPSE WEST, J. Corso, 1.400 en 1' 29" 3/5 con muy buen final **(notable ensayo para el Chevalier del sábado 20)**; LAC AZUR, J. Briz, 1.000 en 1' 4/5 **(muy bueno)**; LOVELLS, G. Hahn, 600 de recta opuesta en 35" 3/5 **(bueno)**; HUNTING, V. Soria, 600 cómodo en 37" 4/5; TAZONES, A. Rivero, 1.000 en 1' 4"; ROCK LIGHT, P. Gómez, 700 en 43" **(bueno)**; DUQUESA ROAD, A. Mascazzinni, 800 en 51" 3/5; GRAFFITI, M. Ledesma, 600 en 35" 3/5 **(bueno)**; KID MARSHAL, L. Villalba, 700 en 42" 4/5; SUPER KEAT, C. Quiles, 700 en 43"; RICA Y FAMOSA, C. Domingo, 600 cómoda en 39"; MAXI ADELQUI, A. Marinhas, 1.000 en 1' 2" 3/5; MUCHA FE, M. Leyes, 600 en 36" 4/5; EQUAL BANK, C. Cáceres, 800 cómodo en 50" 2/5; TRAIDOR, C. Huerta, 1.000 en 1' 3"; CRITIC CONDITION, O. Zárate, 1.000 en 1' 3" 4/5; SINGAI, H. Olivera, 1.000 en 1' 2" 3/5.

● **Carrerón:** **Miss Linda** competirá mañana en Oaklawn Park, Arkansas, en el Apple Blossom Handicap, un Grupo I sobre 1.700 metros con 500 mil dólares en premios. La hija de Southern Halo será conducida por **Richard Migliore** y se medirá, entre otras, con **Affluent**, nada menos que la nieta de la notable **Bayakoa**.

EL GLOBO DE LA SUERTE

HOY: QUINIELA NACIONAL - 20 PREMIOS - 21.30 Hs.
HOY: QUINIELA BONAERENSE - 20 PREMIOS - 21.30 Hs.
HOY: SANTIAGO DEL ESTERO - 20 PREMIOS - 23 Hs.

MAÑANA: LOTERIA NACIONAL - 10 PREMIOS - 20 Hs.

Favoritos a la grande			El dato de CRONICA		
44	50	72	18	21	73

MAÑANA: QUINIELA NACIONAL - 20 PREMIOS - 20 Hs.

MAÑANA: LOTERIA BONAERENSE - 20 PREMIOS - 20 Hs.

Favoritos a la grande			El dato de CRONICA		
02	25	33	22	69	83

MAÑANA: LOTERIA DE SANTA FE - 20 PREMIOS - 20 Hs.

Favoritos a la grande			El dato de CRONICA		
35	76	96	24	38	65

MAÑANA: LOTERIA DE MENDOZA- 20 PREMIOS - 21 Hs.

Favoritos a la grande			El dato de CRONICA		
27	84	90	06	49	76

PROVINCIA

(Sorteo Vespertino de Ayer)

1º.....6289	11º 4903
2º.....3880	12º 7010
3º.....1301	13º 9318
4º.....1352	14º 6472
5º.....4939	15º 0207
6º.....3447	16º 2741
7º.....6359	17º 8208
8º.....2026	18º 5553
9º.....9882	19º 3941
10º 4128	20º 4412

PROVINCIA

(Sorteo Nocturno de Ayer)

1º.....0698	11º 9563
2º.....7819	12º 0195
3º.....1666	13º 7824
4º.....3270	14º 2807
5º.....9399	15º 8228
6º.....5306	16º 7175
7º.....8930	17º 0164
8º.....6979	18º 1590
9º.....2115	19º 1180
10º 1312	20º 3584

QUINIELA POCEADA

01 - 02 - 06 - 08 - 19 - 25 - 34 - 47 - 51 - 54
57 - 61 - 62 - 64 - 68 - 73 - 78 - 84 - 89 - 98

Letras: F - J - K - T

Con ocho aciertos: Vacante: $ 973.966,80
Con siete aciertos: Vacante: $ 9.225,09
Con seis aciertos: 12 apuestas: c/ una: $ 512,50

LA SOLIDARIA: 80044 (11)

QUINIELA

(Sorteo Vespertino de Ayer) Clave de letras: A-D-N-P

1º.....1092	6º.....8541	11º 0610	16º 3625
2º.....2543	7º.....2253	12º 8226	17º 5965
3º.....3910	8º.....9383	13º 1926	18º 3044
4º.....2699	9º.....2088	14º 7667	19º 8203
5º.....0627	10º 8925	15º 4001	20º 3989

QUINIELA

(Sorteo Nocturno de Ayer) Clave de letras: F-J-K-T

1º.....4819	6º.....8057	11º 7284	16º 9508
2º.....8851	7º.....5689	12º 1064	17º 2302
3º.....4725	8º.....7725	13º 0334	18º 5901
4º.....9662	9º.....3247	14º 3968	19º 3162
5º.....8306	10º 1254	15º 5047	20º 2398

MONTEVIDEO

(Sorteo de Ayer)

1º.....336	6º.....981	11º 085	16º 454
2º.....256	7º.....323	12º 599	17º 974
3º.....948	8º.....431	13º 574	18º 648
4º.....538	9º.....902	14º 766	19º 103
5º.....342	10º 413	15º 796	20º 526

SOLICITAN UN NUEVO ADN DEL HIJO DE GLORIA TREVI

BRASILIA, 5 (Reuters).- El diputado brasileño Luiz Eduardo Greenhalgh dijo que pedirá una nueva prueba de ADN para determinar la paternidad del hijo de Gloria Trevi, tras poner en duda una prueba anterior que señaló al ex representante de la artista mexicana como padre de la criatura.

Una portavoz de Greenhalgh, del izquierdista Partido de los Trabajadores, dijo que el apoderado de Trevi, Sergio Andrade, le dio garantías de que no es el padre de Angel Gabriel, el niño que la cantante dio a luz en febrero bajo detención en Brasil, donde aguarda su extradición a México.

La asesora del diputado indicó que Greenhalgh, quien ha tenido encuentros con Trevi y Andrade, discutió el pedido con el delegado de la Policía Federal que investiga las condiciones en que se dio el embarazo de la artista, mientras estaba bajo custodia del cuerpo policial. "El diputado conversó con el delegado y él aceptó realizar una contraprueba, el diputado va a acompañar el proceso", dijo la asesora de Greenhalgh.

Los abogados de Trevi pusieron en duda la prueba original, que señaló a Andrade como padre del niño, señalando que la policía estaba interesada en apuntarlo como responsable del embarazo para exculpar a los miembros del cuerpo.

El embarazo generó consternación entre las autoridades brasileñas y despertó sospechas de que se trataría de una violación. Trevi, quien gozó de gran popularidad entre adolescentes latinoamericanos en la década de 90, se ha negado a revelar quién es el padre del niño. La artista fue detenida en Brasil en enero de 2000 junto a Andrade y la ex corista María Raquenel Portillo, bajo cargos de secuestro y abuso de menores en México.

Según denuncias planteadas en el estado norteño de Chihuahua, Trevi atraía mujeres jóvenes a su grupo con la promesa de lanzar su carrera artística, pero que acababan prestando favores sexuales a Andrade.

La Justicia brasileña autorizó la extradición de los tres mexicanos en diciembre de 2000, pero no ha sido ejecutada a causa de la acción de sus abogados, que pidieron al gobierno brasileño permitirles permanecer en Brasil como refugiados.

España premia al San Martín

La Sociedad General de Autores de España (SGAE) otorgó al Teatro San Martín, el Premio Iberoamericano de las Artes Escénicas. La distinción es la variable internacional del Premio Max de las Artes Escénicas que se ofrece todos los años a la actividad en España, que se denomina así en homenaje a Max Estrella, protagonista de la obra "Luces de Bohemia", de Ramón del Valle Inclán, que el Teatro San Martín produjo en 1999. El lauro será entregado durante una gala en Valencia (España) el próximo 15 de abril, y se emitirá por televisión a España y América Latina.

El Director del Complejo Teatral de Buenos Aires, Kive Staiff, fue especialmente invitado. El Delegado en la Argentina de la SGAE, Juan Carlos Angaramo, expresó: "Hemos adherido con entusiasmo a la iniciativa que surgió en España para otorgar al Teatro San Martín este premio honorífico por la actividad desarrollada el pasado año y por su prestigiosa trayectoria". Y añadió: "Ese premio es el reconocimiento que merecidamente se hace al teatro San Martín por su aporte a la cultura hispanoamericana".

Alec Baldwin, marido golpeador

LOS ANGELES, EE.UU.- A varias semanas de que la Justicia estadounidense le otorgara el divorcio, Alec Baldwin saltó a los titulares de la prensa bajo la terrible acusación de ser un hombre golpeador. Según publicó el "National Enquirer", Baldwin solía violentarse con su ex esposa, la también actriz Kim Basinger. La pareja obtuvo el divorcio en febrero pasado, aunque todavía no ha llegado a un acuerdo financiero definitivo. "Ella está preocupada por su estabilidad", relató al semanario sensacionalista un "amigo cercano" de la ganadora del Oscar como actriz secundaria por "Los ángeles al desnudo" (1997). Basinger "asegura que él la golpeó más de una vez", agregó. Según el Enquirer, la intérprete arribó con un nuevo guardaespaldas a un acto en la escuela de la hija de ambos, Ireland, en California, y se sentó tan lejos como pudo de Baldwin. Paradójicamente, el actor confiesa su amor por Kim Basinger al declarar: "El divorcio es lo peor que me ha pasado en mi vida. Todavía amo a mi esposa más que nadie en el mundo y estoy muy triste de que esto haya sucedido".

BINGO crónica

SERIE 022 JUEGO Nº 5

VIERNES 05-04-02

ESTA SEMANA FINALIZA EL DOMINGO 07-04-02, A LAS 20 HS.

04		20	37		54		70	83
05	15			43		64		
		21			59	68	74	

EDITORIAL SARMIENTO S.A. / VELTON S.A. 2001 SU REPRODUCCION TOTAL O PARCIAL POR CUALQUIER MEDIO ESTA PENADA POR LA LEY

NUMEROS DE LA SUERTE

5163467	Canasta familiar con productos de primera calidad	6192853	1 electrodoméstico
7128946	18 CD a elección en Disquería Kuky	5061496	Canasta familiar con productos de primera calidad
6056294	Cena gratis para dos personas.	4249947	Cena gratis para dos personas.
4069515	Canasta familiar con productos de primera calidad	5236549	18 CD a elección en Disquería Kuky
5207362	Canasta familiar con productos de primera calidad	7364845	Entradas al Multiteatro gratis p/2 personas
7282813	Entradas al Multiteatro gratis p/2 personas	4310762	Canasta familiar con productos de primera calidad

GANADORA DE LINEA

Norma Dip, D.N.I. 3.466.361, Cap. Fed.

TE. BINGO: 15-5007-1399 o 4361-1001 INT. 335 (interior marcar 011)

HOY EN VIA PUBLICA ENCONTRARA SU TARJETA EN CENTROS DE VENTA "LA SOLUCION"

DE 9:00 A 19:00 HS.:

MORENO Y ACCESO OESTE (FRENTE A HIPERMERCADO); HAEDO (GAONA Y ROSARIO).

AUSPICIAN:
LA SOLUCION Concept
RESTAURANTE El Corralón ANCHORENA 916 - CAP
Multiteatro
CORREO ARGENTINO CORREO OFICIAL DE LA REPUBLICA ARGENTINA
PRIMACY HOTEL NIVEL ★★★★★ MAR DEL PLATA
Musicalmente KUKY Discos

ENTREGA DE TARJETAS CON crónica MAÑANA EDICIONES VESPERTINAS Y DOMINGO 07-04

LA ACTRIZ ELIZABETH HURLEY FUE MAMA DE UN VARONCITO

LONDRES, 5.- La modelo y actriz británica Liz Hurley dio ayer a luz a un varón, al que llamará con el nombre de Damian Charles, mientras mantiene una guerra de palabras con el millonario productor de cine Steve Bing, a quien se señala como el padre, pero él duda acerca de su paternidad. El posible padre, de 35 años, es el nieto de un magnate inmobiliario neoyorquino, y posee una fortuna calculada en torno a los 400 millones de dólares.

Bing realizó dos demandas. La primera, respondió a un artículo que apareció publicado en el "Daily Mail" que señaló que el productor había contratado a un investigador privado para sacar "los trapos sucios" con la intención de dañar la reputación de la actriz.

La otra demanda fue contra el diario "Mirror" después de que el tabloide calificara a Bing de "persona despreciable" y publicó su número telefónico con la sugerencia de que los lectores deberían decirle lo que pensaban de él.

Asimismo, Bing emitió un comunicado en el que expresaba sus dudas sobre su supuesta paternidad en los siguientes

El multimillonario Steve Bing sería el padre del niño

términos: "La señorita Hurley y yo no manteníamos una relación exclusiva cuando quedó embarazada".

La modelo se declaró muy dolida por esas declaraciones e insistió en que "fui completamente fiel y leal a Stephen durante los 18 meses de noviazgo, al igual que, de hecho, él me dijo que lo era conmigo".

Durante su embarazo, Hurley contó con el apoyo del actor Hugh Grant, con quien mantuvo una relación sentimental durante catorce años. Precisamente ayer, Grant también fue noticia debido a que anunció su retiro del cine dentro de los dos próximos años. "Creo que diez años es un plazo razonable para dejar ésto" -dijo Hugh refiriéndose a la actuación. Volviendo a Elizabeth, durante los últimos días trascendió que un hombre que la asedió en el pasado, en Londres, volvió a vigilarla cuando la ex modelo estaba a punto de dar a luz a este primer hijo.

Petar Mihalovic, de 33 años, estaba vigilando en las afueras de la casa de Hurley en South Kensington. Mihalovic sostenía que: "Son todas mentiras de los periódicos. No saben de qué están hablando. Ella no está embarazada".

Liz fue mamá, pero la identidad del padre aún es dudosa.

ARRIBA EL TELON

CURSOS: El Instituto Grafotécnico (Moreno 1921), inició sus cursos. Asimismo, informa que está abierta la inscripción a la Carrera de Locución.

***

INVENCION: El teatro "La Máscara" (Piedras 736), presenta todos los viernes y sábados a las 21, la obra "La invención del amor", de Tom Stoppard, con la dirección de Julio Piquer. La escenografía y el vestuario están a cargo de Emilio Marottoli, y en el diseño de luces, Leandra Rodríguez. Descuentos a jubilados y estudiantes.

***

SADE: La Sociedad Argentina de Escritores distinguirá a la actriz Erika Wallner con el "Diploma de Amiga de la SADE", el martes 9 de abril a las 19, en la Galería de Arte de la Casa del Editor (Uruguay 1371).

***

ARTE: El martes 9 de abril a las 19.00, en la Galería de Arte "Alicia Brandy" (Charcas 3149), se dará lugar a la inauguración de la muestra del arquitecto y artista Raúl Maceratini, quien ha desarrollado y aplicado la técnica del óleo diluido. Horarios: lunes a viernes de 15.00 a 20.00 y sábados de 10.00 a 13.00. El cierre será el 27 de abril.

***

CONCIERTO: El Coro Oswald y Fault D'Argent se presentarán el domingo 7 de abril en la iglesia Anglicana de Martínez (Eduardo Costa y Sarmiento, Martínez) a las 19.00. Entrada libre y gratuita.

TEATRO I: El teatro "El Ombligo de la luna" (Anchorena 364) tiene en cartel las siguientes piezas teatrales: los viernes a las 23.00, "La cantante calva de Eugene Ionesco", dirigida por Raúl Mereñuk; los sábados a las 22.00, "El mes de la novia", dirigido por Manuel Ledvabni; y los domingos a las 19.00, "Creer y esperar", dirigida por Diego Rodríguez.

***

TEATRO II: En el teatro "Aledón" (Av. Sáenz 341), se está ofreciendo la obra "Tango tequiero.com (comedia urbana con algunos tanguitos)", de Alicia Rodríguez Cáceres, con dirección de Abel Mares. Cáceres y Mares además interpretan la pieza todos los sábados a las 21.00.

***

SHOW MUSICAL: El Grupo Azul presenta todos los sábados a las 21.00, en "El Teatrón" (Av. Santa Fe 2450), el show "Sin ustedes ahí, nosotros para qué?", con la dirección de Néstor Hidalgo. El espectáculo hace un recorrido por el humor, la música y las canciones. Descuentos a jubilados y grupos.

Termina el show de Luis Aguilé

Este domingo finaliza en el Teatro Astral el espectáculo "España es una fiesta", con el cantautor Luis Aguilé. En él se festejan los diez años del exitoso show internacional "Por las calles de Madrid", clásico de la cartelera teatral porteña que ha sido aplaudido por argentinos y españoles. Aguilé supo cosechar una gran cantidad de éxitos a través del canto y de la música a lo largo de su carrera artística. Entre las canciones que popularizó, podemos mencionar: "Cuando salí de Cuba", y "El tío Calambres". Este show, en el que trabaja junto a su ex esposa Mariquita Gallegos, es un recorrido musical por todas las zonas de España, pero en especial muestra la música natural de Madrid. Al finalizar en el Astral, iniciarán una gira.

Cecilia Roth filmó en México

MEXICO, 5.- La actriz argentina Cecilia Roth concluyó en México el rodaje de la cinta "La hija del caníbal", basada en una novela homónima de la escritora y periodista española Rosa Montero. Antonio Serrano es el director de la película, y está co protagonizada por el mexicano Bruno Becker y el español Carlos Alvarez Novoa.

El rodaje comenzó a fines de enero y concluyó el miércoles, cumpliendo los plazos previstos para permitir su estreno el próximo diciembre, según las productoras Titán y Argos. Un centenar de artistas, técnicos y más de 1.600 extras participaron en la filmación, que se desarrolló en 33 localidades de la capital mexicana, Puebla y Querétaro, y contó con un presupuesto próximo a los 3 millones de dólares.

"La hija del caníbal" nace con buena estrella ya que, durante el rodaje, la directora de arte Brigitte Broch se enteró de que había ganado un Oscar por su trabajo en "Moulin Rouge". Rosa Montero viajó a México en un par de ocasiones para supervisar la filmación y departir con Cecilia Roth, que permanecerá unos días en el país acompañando a su pareja, el músico argentino Fito Páez.

CELINE DION, ATOSIGADA

¿Qué le habrán preguntado a Celine Dion durante la conferencia de prensa en Montreal, Canadá, para que ponga esa cara? La cantante estuvo presente en el show de entretenimientos "La Fureur", en la ciudad de Quebec, con el fin de promocionar su nuevo récord "A New Day has Come".

SOLUCION DE LAS 7 DIFERENCIAS

1- La cruz del círculo.
2- La madera es más ancha.
3- La barba.
4- La calavera de la camiseta.
5- La soga es más larga.
6- El cuello del árbitro.
7- El zapato derecho del árbitro.

PALABRAS CRUZADAS

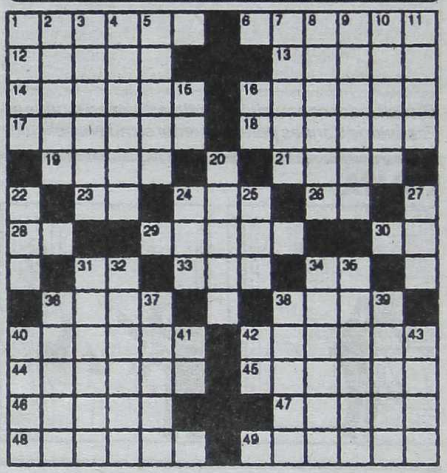

HORIZONTALES

1) Palo de los pastores. 6) Ave zancuda de Cuba. 12) Harapo. 13) Contraer matrimonio. 14) Demencia. 16) Moldura cóncava. 17) Atrevidas. 18) Hacer su nido. 19) Criba. 21) Maltratar. 23) Preposición. 24) Hijo de Adán y Eva. 26) Terminación verbal. 28) Interjección. 29) Sincero. 30) Artículo neutro. 31) Símbolo del cobre. 33) En mayor cantidad. 34) Letra. 36) Aislada. 38) Penetra. 40) Tetilla del hombre. 42) Libro de cuentas ajustadas. 44) Arrizar. 45) Capital de Armenia. 46) Aprisco cerrado. 47) Fase. 48) HAcer masa de harina. 49) Nítidas.

VERTICALES

1) Lenguaje gitano. 2) Sábalo. 3) Caimán. 4) Del verbo acudir. 4) Pájaro, especie de papamoscas. 7) Arbol sapotáceo de Cuba. 8) Lecho o cama. 9) Poner suave como la seda. 10) De la mejilla. 11) Remover la tierra. 15) El primero. 16) Símbolo del sodio. 20) Observarás. 22) Río de Francia. 24) Hijo de Noé. 25) Yunque pequeño de plateros. 27) Del verbo ir. 31) De fácil uso. 32) Inflamación de las encías. 35) Casilla pequeña. 35) Alzar. 36) Ciudad de la INdia. 37) Canto popular de España. 38) Borde de un barco. 39) Río del Brasil. 40) Liebre de Patagonia. 41) Terminaci1ón verbal. 42) Letra. 43) Indígenas de Tierra del Fuego.

(La solución, mañana)

R	A	C	I	M	A	■	R	A	P	O	S	A
A	C	A	R	I	■	C	■	N	E	V	E	S
T	O	L	E	■	T	E	R	■	R	A	R	O
E	R	A	■	L	A	B	I	L	■	L	E	N
R	O	■	S	E	B	U	C	A	N	■	S	A
A	■	S	A	N	O	■	O	B	U	S	■	R
■	B	A	L	I	■	■	O	M	A	N	■	■
M	■	N	A	D	A	■	A	R	E	L	■	M
O	S	■	R	A	M	A	D	A	N	■	C	A
H	A	Z	■	D	A	T	A	R	■	C	A	N
I	B	A	S	■	R	O	N	■	M	A	T	E
N	O	R	A	Y	■	S	■	V	A	L	O	R
A	R	A	N	A	S	■	R	A	N	I	N	A

(Solución del problema anterior)

USTED Y LOS ASTROS

ACUARIO
(Del 21 de enero al 19 de febrero)
Colabore con compañeros en asuntos de trabajo, confían en usted. En amor, no existen motivos de discusión. Active plan personal.

PISCIS
(Del 20 de febrero al 20 de marzo)
Es el momento de poner en práctica plan de trabajo, todo está a su favor. En amor, no existen motivos de duda. Plan familiar.

ARIES
(Del 21 de marzo al 20 de abril)
Asuntos de trabajo toman un giro favorable, obre con decisión. En amor, de su actitud depende una solución. Encuentro esperado.

TAURO
(Del 21 de abril al 22 de mayo)
Se aclaran inconvenientes de trabajo, pero prudencia con compañeros. En amor, evite discusión inútil. Buena noticia personal.

GEMINIS
(Del 23 de mayo al 21 de junio)
No dé importancia a retraso en asuntos de trabajo, todo retoma el buen camino. En amor, todo tiende a mejorar. Alegría familiar.

CANCER
(Del 22 de junio al 21 de julio)
Planes de trabajo reclaman su atención, no deje nada en manos de extraños. En amor, encuentro que se retrasa. Plan personal.

LEO
(Del 22 de julio al 21 de agosto).
Cambio en planes de trabajo, el tiempo le dará la razón. En amor, no existen motivos de duda. Se aleja malestar en el hogar.

VIRGO
(Del 22 de agosto al 22 de setiembre)
No permita retrasos en asuntos de trabajo bien encaminados. En amor, su intuición no lo engaña. Se confirma asunto familiar.

LIBRA
(Del 23 de setiembre al 22 de octubre)
Carta o noticia relacionadas con adelantos en sus tareas, obre con decisión. En amor, encuentro casual. Active plan del hogar.

ESCORPIO
(Del 23 de octubre al 21 de noviembre)
Prudencia en asuntos de trabajo, evite riesgos inútiles. En amor, encuentro esperado. Apoyo de familiares en plan personal.

SAGITARIO
(Del 22 de noviembre al 21 de diciembre)
Se confirman planes de trabajo, las ganancias llegan más adelante. En amor, cuidado con los celos. Active asunto familiar.

CAPRICORNIO
(Del 22 de diciembre al 20 de enero)
Active asuntos de trabajo, de usted depende superar malestar. En amor, obre con simpatía y comprensión. Buen momento familiar.

Woody Allen está mucho más sociable

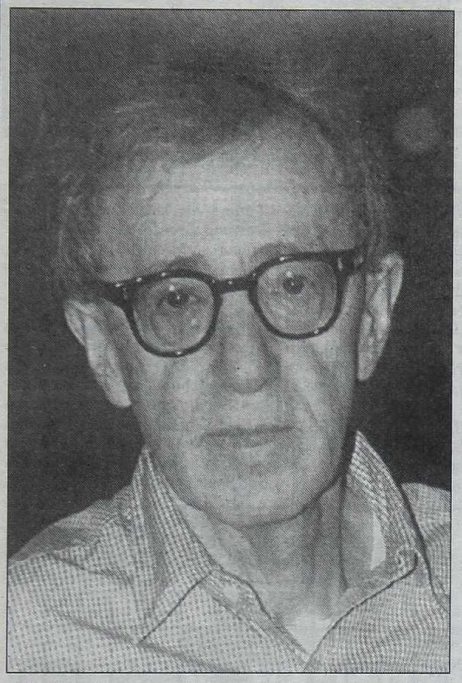

El realizador concurrirá por primera vez en su vida al Festival de Cannes para presentar su nueva película.

PARIS, 5 (Télam y SNI).- El cineasta y comediante estadounidense Woody Allen en persona y su última película, "Hollywood Ending", abrirán el próximo día 15 de mayo, "bajo el signo del humor", la 55 edición del Festival de Cine de Cannes, según informaron ayer sus organizadores.

Esta será la primera visita a Cannes del realizador estadounidense, "uno de los más grandes creadores del cine mundial", subrayaron. "Cuando presenté 'Manhattan' en Cannes, en 1979, la sala aplaudió largos minutos... al telón. Ver a Woody Allen 20 años después abrir en persona el Festival parece un acontecimiento inimaginable, un espectáculo casi sobrenatural", afirmó el presidente del certamen, Gilles Jacob.

"Preparémonos para aclamar en carne y hueso la silueta familiar de uno de los más grandes autores de películas de nuestro tiempo", agregó en un comunicado.

"Los franceses fueron mis primeros hinchas y siempre dieron prueba de una inmensa generosidad hacia mí. Estos últimos años me han invitado tantas veces que deseo ahora ofrecerles algo a cambio: vendré yo mismo a la Croisette (sede central del festival) a presentar mi filme 'Hollywood Ending', que pienso será perfecto para este evento", declaró Woody Allen.

"Hollywood Ending", interpretada por Allen, Tea Leoni, Tiffani Amber Thiessen, Georges Hamilton, Mark Rydell y Treat Williams, será proyectada fuera de concurso, en la gala inaugural del Festival, en el que se dan cita cada año algunas de las más célebres figuras del cine internacional.

El cineasta sorprendió ya este año al mundo del cine con su inesperada presencia en la ceremonia de los Oscar, a la que asistió también por primera vez, pese a haber sido galardonado en ella en diferentes ocasiones, siempre en su ausencia. Prefería tocar el saxo en un pub de Manhattan, antes que concurrir a la ceremonia, una verdadera feria de vanidades.

A lo largo de sus 55 años de historia, el Festival de Cannes, considerado como uno de los más importantes de Europa, ha proyectado numerosas obras maestras de Allen, como "Manhattan (1979), "La rosa púrpura del Cairo" (1985) o "Hannah y sus hermanas" (1986).

LAS SIETE DIFERENCIAS

(La solución en la pág. 27)

LOLITA

Por Iñigo

TV

14.00 2 **INTRUSOS EN EL ESPECTACULO**
Magazine del espectáculo conducido por J. Rial, L. Ventura, M.la Coronel, C. Orellano, V. Canosa y C. García.
7 **CLASICOS DEL CINE**
"Quién mató a Harry".
9 **RUMORES**
De espectáculos conducido por Susana Roccasalvo y Carlos Monti.
13 **GRANDIOSAS**
Magazine conducido por K. Mazzocco, F. Mandelbaum y L. Oliva.
14.30 11 **MARU A LA TARDE**
Magazine cond. por Maru Botana.
15.00 13 **LAS CORTESANAS**
Magazine cond. por M. Tinayre.
16. 00 2 **VA POR VOS, PARA VOS**
Magazine periodístico conducido por G. Andino y Federica Pais.
7 **TV EDUCATIVA**
Conducción: Rosana Errasti.
9 **VENITE CON GEORGINA**
De interés general. Conducción: Georgina Barbarossa.
11 **ME LLAMAN LOLITA**
Teleteatro interpretado por Marcelo Cezán y Carla Giraldo.
13 **DRA. QUINN**
Serie con J. Seymour y Joe Lando.
17.00 7 **DIGIMAX**
Dibujos animados. "Digimon" y "Sakura Card Captor". Presenta: Claudio Morgado.
11 **BETTY, LA FEA**
Teleteatro con Ana María Orozco.
13 **POLILADRON**
Repetición de este ciclo interpretado por Adrián Suar y Laura Novoa.
17.30 9 **SABRINA, LA BRUJA ADOLESCENTE**
Serie con Melissa Joan Hart.
18.00 2 **ENTRE MORIA Y VOS**
Talk show conducido por M. Casán.
7 **PULGAS DE VERANO**
Dibujos animados.
11 **VAMOS A JUGAR**
De entretenimientos conducido por Mariano Peluffo y la participación de los chicos de Gran Hermano.
13 **SIEMPRE LISTOS**
Programa de interés general conducido por V. Lozano y H. Cabak.
18.30 9 **BLOOPERMANIA**
Humorístico cond. por M. Iudica.
19.00 2 **AMERICA INFORMA**
Conducción: Mónica Gutiérrez.
7 **NOTICIERO 7 (CC)**
Informativo con L. Montalbán, A. Fernández Llorente y F. Salomone.
9 **AZUL NOTICIAS**
Informativo conducido por J.C. Pérez Loizeau y Cristina Pérez.
11 **PEDRO EL ESCAMOSO**
Teleteatro con Miguel Varoni.
13 **GASOLEROS**
Telecomedia con J. Leyrado, M. Morán, D. Brieva y elenco (repetición).
20.00 2 **INDOMABLES**
Periodístico conducido por M. Viale.
7 **DEPORTES 7**
Noticiero deportivo conducido por G. Carchak y Gustavo Kuffner.
11 **LOS SIMPSONS**
Serie de dibujos animados.
13 **TELENOCHE**
Informativo conducido por Mónica Cahen D'Anvers y César Mascetti.
20.15 9 **POPSTARS-LA HISTORIA**
El fenómeno Bandana.
20.30 11 **CINE**
"Ace Ventura", con Jim Carrey.
21.00 2 **FUTBOL**
"Banfield vs. Huracán". En directo. Relatos y comentarios: Mariano Closs y Fernando Niembro.
7 **HISTORIA DE LOS MUNDIALES**
Desde 1930 a 1998.
9 **ESPECIAL DE HORA CLAVE**
"Juicio a Fernando de la Rúa". Periodístico cond. por M. Grondona.
13 **SON AMORES**
Telecomedia interpretada por M. A. Rodríguez, M. Stemann, M. Pasik, B. Carámbula y elenco.
22.00 11 **FRANCO BUENAVENTURA, EL PROFE**
Teleteatro con O. Laport, Viviana Saccone, Carina Zampini y elenco.
13 **EL PELICULON**
"Arma mortal IV", con Mel Gibson.
23.00 2 **DESPUES DE HORA**
Periodístico cond. por D. Hadad.
7 **CAZADORES DE ATARDECERES**
Documentales.
9 **MEMORIA**
Periodístico conducido por Samuel "Chiche" Gelblung.
11 **PNP**
Humorístico cond. por Raúl Portal.
23.30 7 **TV REGIONAL**
Realizadores cinematográficos de todo el país.
24.00 9 **AZUL NOTICIAS**
Informativo conducido por Andrea Dupla y Néstor Machiavelli.
0.05 13 **EN SINTESIS**
Informativo con Santos Biasatti.
0.30 13 **CINE 13 DE TRASNOCHE**
"Sin control", con Judge Reinhold.

AQUI TODO EL ESPECTACULO TODO

CINES

ZONA CENTRICA

ALTO PALERMO. Av. Santa Fé 3251. Tel.: 4827-8362. Ent.: $ 7,50 (mierc. todo el día y lunes a sáb. hasta 17 hs.: $ 4) Menores de 11 años y jub.: $ 4.
• **TRAS LINEAS ENEMIGAS**: 13.15, 15.40, 18, 20.15 y 22.35 hs. Dir.: J. Moore, con Gene Hackman y Owen Wilson. P/13. Sáb. trasn. 0.50 hs. (Sala I)
*JIMMY NEUTRON (El niño genio): 13, 14.50 y 16.45 hs. Dir.: John A. Davis. S/R. (Sala II)
• **EL MAJESTIC**: 18.45 y 21.45 hs. Dir.: F. Darabont, con Jim Carrey. S/R. Sáb. trasn. 0.50 hs. (Sala II).

AMERICA. Av. Callao 1057. Tel.: 4811-3818. A las 12.50, 14.45, 16.45, 18.45, 20.45 y 22.50 hs.: **Italiano para principiantes**. P/13. Sáb. trasn.

ATLAS LAVALLE. Lavalle 869. Tel.: 4322-1936. A las 13.15, 15.30, 17.50, 20.10 y 22.30 hs.: **Tras líneas enemigas**. P/13. Sáb. trasn.

ATLAS SANTA FE. Av. Santa Fé 2015. Tel.: 4823-7878.
• **Mi nombre es Sam**: 13.40, 16.30, 19.10 y 22 hs. P/13.
• **Los excéntricos Tenenbaum**. 13.30, 15.50, 18.10, 20.30 y 22.50 hs. P/13.

COMPLEJO DEL CINE ARGENTINO "TITA MERELLO". Suipacha 442. Tel.: 4322-1195.
• **Sala "Mirta Legrand"**. A las 12.30, 14.50, 17.10, 19.30 y 21.50 hs.: **EL HIJO DE LA NOVIA**. Dir.: Juan José Campanella, con Ricardo Darín, Héctor Alterio y Norma Aleandro. P/13. (Pl.: $ 3,50)
• **Sala "Amelia Bence"**. A las 12.30, 16.15 y 19.55 hs.: **LA FUGA** Dir.: Eduardo Mignogna, con Ricardo Darín; 14.35, 18.20 y 22 hs.: **CHUMBALE**. Dir.: Aníbal Di Salvo, con Enrique Pinti. P/13. (Pl.: $ 2)
• **Sala "Delia Garcés"**. A las 12.45, 14.35, 16.25, 18.15, 20.05 y 21.55 hs.: **TODAS LAS AZAFATAS VAN AL CIELO**. Dir.: Daniel Burman, con Alfredo Casero. P/13. (Pl.: $ 3,50)

COSMOS. Av. Corrientes 2046. Tel.: 4953-5405. Ent.: $ 6 (martes y miércoles todo el día y jueves a lunes hasta 16 hs: $ 3,50). Jub. y est.: $ 2,50.
• **LA DAMA Y EL DUQUE**: 16.30 y 20.35 hs. (Francia). Dir.: Eric Rohmer, con Jean-Claude Dreyfus y Lucy Russell. S/R. (Sala I)
• **SABIDURIA GARANTIZADA**: 14.30, 18.40 y 22.45 hs. (Alemania-1999). Dir.: Doris Dorrie, con Gustav Peter Wohler. S/R. (Sala I)
• **SACCO Y VANZETTI**: 16.10 y 20.15 hs. Dir.: Giuliano Montaldo, con Jean María Volonté. (Videoproyección). P/13. (Sala II).
• **LUCIA Y EL SEXO**: 14, 18.10 y 22.15 hs. (España). Dir.: Julio Medem, con Paz Vega. P/18. (Sala II).

ELECTRIC. Lavalle 836. Tel.: 4322-1846. **Ent.: $ 3**.
• **Sala I**. A las 13, 18.05 y 23.05 hs.: **Daño colateral**. Dir.: Andrew Davis, con Arnold Schwarzenegger. P/13; 15, 20 y sáb. trasn. 1 h.: **El señor de los anillos**. Dir.: Peter Jackson, con Elijah Wood. S/R.
• **Sala II**. A las 15.10, 19.10 y 23.15 hs.: Amor ciego. Dir.: Bobby y Peter Farrelly, con Gwyneth Paltrow. S/R; 13.05, 17.05, 21.05 y sáb. trasn. 1.15 hs.: **Día de entrenamiento**. Dir.: Antoine Fuqua, con Denzel Washington. P/13.
• **Sala III**. A las 13.10, 16.30, 19.50 y 23.10 hs.: **Jason X** (Maldad suprema). Dir.: Jim Isaac. P/16; 14.50, 18.10, 21.30 y sáb. trasn. 1.10 hs.: Jeepers Creepers (El terror existe). Dir.: Víctor Salva, con Gina Philips. P/13.

GAUMONT. Rivadavia 1635. Tel.: 4371-3050.
• **Apocalypse Now**: 13.30, 17.20 y 21.10 hs. P/16.
• **Gosford Park** (Crimen de medianoche): 13 y 18.40 hs. P/13.
• **Mi nombre es Sam**: 15.50 y 21.40 hs. P/13.
• **Los excéntricos Tenenbaum**: 13.10, 15.40, 17.50, 20.10 y 22.20 hs. P/13.

IDEAL. Suipacha 378. Tel.: 4326-33. "3 Salas hetero" (DVD), "2 Salas Gay". Continuado 9 a 24 hs (sábado: 13.30 a 3 hs., dgo.: 13.30 a 23 hs.) Para adultos exclusivamente. P/18.

LORCA. Av. Corrientes 1428. Tel.: 4371-5017. Pl.: $ 7,50 (lunes a miérc. todo el día y jueves a dgo. 1ra. función: $ 4,50).
• **LA DAMA Y EL DUQUE**: 15.25, 17.40, 20.05 y 22.30 hs. (Francia). Dir.: Eric Rohmer, con Jean-Claude Dreyfus y Lucy Russell. S/R.
*CUANDO EL CIELO CAE: 13.50, 16 y 20.05 hs. (Italia). Dir.: Andrea y Antonio Frazzi, con Isabella Rossellini. P/13.
• **LUCIA Y EL SEXO**: 14, 17.50 y 22 hs. (España). Dir.: Julio Medem, con Paz Vega y Tristán Ulloa. P/18.

LOS ANGELES. Av. Corrientes 1770. Tel.: 4371-3742 (Ent.: $ 4,50)
• **Sala 1**. A las 13.20 y 16.20 hs.: **Mágicas aventuras de Kirikou**; 19.10 hs.:**Como perros y gatos**; 14.40, 17.40 y 21 hs.: **Monsters, Inc.** (En castellano). S/R.
• **Sala 2**. A las 13.40, 16.50 y 20 hs.: **El señor de los anillos**. (En inglés con subtítulos en castellano). S/R.
• **Sala 3**. A las 12.40, 15.10, 17.40 y 20.10 hs.: **Harry Potter** (Y la piedra filosofal). En castellano.
• **Sala 4**. A las 19.40 hs.: **Mimi espías**; 13, 14.20, 15.40, 17, 18.20 y 21.10 hs.: **Peter Pan** (El regreso al país de Nunca Jamás). En castellano. S/R.

METRO. Cerrito 570. Tel.: 4382-4219 **(Ent.: $ 4,50)**
• **E.T.** (El extra-terrestre): 13, 15.45 y 18 hs. (En castellano). S/R. (Sala I).
• **AMELIE**: 20.30 y 22.45 hs. (Francia). Dir.: Jean-Pierre Jeunet, con Audrey Tautou. P/13. (Sala I)
• **LOS EXCENTRICOS TENENBAUM**: 13.20, 15.50, 18, 20.20 y 22.40 hs. Dir.: W. Anderson, con Danny Glover, Gene Hackman y Gwyneth Paltrow. P/13. (Sala II)
• **UNA MENTE BRILLANTE**: 12.50, 15.20, 17.45, 20.15 y 22.45 hs. Dir.: Ron Howard, con Russell Crowe. P/13. (Sala III)

MONUMENTAL. Lavalle 780. Tel.: 4393-9008 **Ent.: $ 4,50**
• **TRAS LINEAS ENEMIGAS**: 13.10, 15.10, 17.10, 19.10, 21.10 y 23.10 hs. Dir.: J. Moore, con Gene Hackman y Owen Wilson. P/13. Viernes y sáb. trasn. 1.10 hs.
• **E.T.** (El extra-terrestre): 13.15, 15.40, 19.50 y 22.15 hs. S/R. Viernes y sáb. trasn. 0.40 hs.
*JIMMY NEUTRON (El niño genio): 13, 15 y 18.05 hs. Dir.: John A. Davis. S/R.
• **LA GRAN ESTAFA**: 12.55, 16.40, 18.50, 21 y 23 hs. Dir.: Steven Soderbergh, con George Clooney, Brad Pitt y Julia Robert. S/R. Viernes y sáb. trasn. 1.15 hs.
• **UNA MENTE BRILLANTE**: 14.45, 17.20, 19.50 y 22.20 hs. Dir.: Ron Howard, con Russell Crowe. P/13. Viernes y sáb. trasn. 0.50 hs.

PASEO ALCORTA. Salguero y Alcorta. Tel.: 4806-5665.
E.T. (El extra-terrestre): 12.30 y 15.45 hs. S/R.
TRAS LINEAS ENEMIGAS: 13.30, 18.15, 20.30 y 22.45 hs. Dir.: J. Moore, con Gene Hackman y Owen Wilson. P/13. Sáb. trasn. 1.10 hs.
UNA MENTE BRILLANTE: 14.50, 19.35 y 22.15 hs. Dir.: Ron Howard, con Russell Crowe. P/13. Sáb. trasn. 1 h.
LOS EXCENTRICOS TENENBAUM: 13.15, 15.45, 18.10, 20.30 y 22.45 hs. Dir.: W. Anderson, con Ben Stiller, Bill Murray. P/13. Sáb. trasn. 1.15 hs.
MI NOMBRE ES SAM: 12.30, 15, 17.30, 20 y 22.30 hs. Dir.: Jessie Nelson, con Michelle Pfeifer y Sean Penn. P/13. Sáb. trasn. 1.10 hs.

PATIO BULLRICH. Av. del Libertador 750. Tel.: 4816-3801.
• **Mi nombre es Sam**: 15, 20.05 y 22.35 hs. P/13. Sáb. trasn.
• **La dama y el Duque**: 12.50 y 17.40 hs. S/R.
• **El majestic**: 13.40, 16.40, 19.30 y 22.20 hs. S/R. Sáb. trasn.
• **Gosford Park** (Crimen de medianoche): 13.30, 16.40, 19.40 y 22.20 hs. P/13. Sáb. trasn.
• **Tras líneas enemigas**: 13.20, 15.15, 17.10, 19, 20.55 y 22.50 hs. P/13. Sáb. trasn.
• **Una mente brillante**: 12.40, 15.05, 17.30, 20.10 y 22.40 hs. P/13. Sáb. trasn.
*Código de honor: 18 y 22.50 hs. P/16. Sáb. trasn.
• **En el dormitorio**: 13.10, 15.40 y 20.20 hs. P/13.

PREMIER. Av. Corrientes 1565. Tel.: 4374-2113. Pl.: $ 7,50 (Lunes a miércoles todo el día y jueves a dgo. 1ra. y 2da. función: $ 4,50).
• **Sala I**. A las 14.30, 16.50, 19.50 y 22.30 hs.: **En el dormitorio**. Dir.: Todd Field, con Sissy Spacek y Marisa Tomei. P/13.
• **Sala II**. A las 16.10 y 20.30 hs.: **Moulin Rouge** (Amor en rojo). Dir.: Baz Luhrmann, con Nicole Kidman; 14, 18.20 y 22.40 hs.: **El hombre que nunca estuvo**. Dir.: Joel y Ethan Cohen, con Billy Bob Thorton. P/13.
• **Sala III**. A las 16.40 y 20.30 hs.: **Kandahar** (Un mundo desconocido). Dir.: Mohsen Makhmalbaf. (Irán); 14.20, 18.10 y 22.20 hs.: **Amélie**. (Francia). Dir.: Jean-Pierre Jeunet, con Audrey Tautou. P/13.
• **Sala IV**. A las 16.30 y 20.40 hs.: **Memento** (Recuerdos de un crimen). Dir.: Christopher Nola, con Guy Pearce. P/13; 14.20, 18.30 y 22.40 hs.: **Código de honor**. Dir.: Sean Penn, con Jack Nicholson. P/16.

CONDICIONADOS

APOLO. Rodríguez Peña. Tel.: 4371-0586. Ent.: $ 7 (mierc.: $ 5). Sáb. trasn.
• **Sala 1**. Continuado desde las 10 a 1 h. P/18. "Las orgías del mago"; "Animals sex shop"; "Historia anal de Marylin". P/18.
• **Sala 2**. Continuado desde las 10 a 1 h. "Tres películas gay". P/18.

GRAN SAN JUAN. Av. San Juan 3246 (Boedo). Tel.: 4931-4293. Continuado desde las 13 hs. "Los juegos indecentes del sexo"; "Peligrosa seducción"; "Intimidades morbosas". Miérc. y dgo. precios rebajados.

GRAN URQUIZA. Baunes 2506 (Villa Urquiza). Tel.: 4521-2135. Continuado desde las 13.30 hs. "Lubricadas al máximo"; "Onda caliente"; "Rocco y las degeneradas". P/18. Miérc. y dgo. Ent.: $ 3.

CIUDADELA (Ciudadela). Frente a la estación. Tel.: 4653-5914. Ent.: $ 3.
• **Sala 1**. Continuado desde las 13 hs. P/18. "Acabadas y goces totales"; "Gargenta profunda 5"; "Super violaciones". P/18.
• **Sala 2**. Continuado desde las 13 hs. "Taboo"; "Relaciones carnales entre madre e hijo"; "Dos chicas y un caballo". P/18.

ONNIX (San Miguel). Galería Ferrocarril (1er piso). Tel.: 4451-0864. (Aire acondicionado). 7 películas semanales (estrenos). Unicamente para adultos. Continuado de 11.30 a 23 hs. (Viernes y sáb. trasn. hasta las 3 hs.).

PEQUEÑO TEATRO. Bartolomé Mitre 1259. Tel.: 4374-4181. Películas de exhibición condicionada. P/18. Abierto de 10 a 22 hs. en continuado. "Jueves cambio de programación". (Dgo. cerrado). Ent.: $ 5 (sáb.: $ 4).

CINES DE BARRIO

BELGRANO

BELGRANO. Obligado y Mendoza. Tel.: 4783-2186.
• **Tras líneas enemigas**: 12.40, 14.40, 16.40, 18.40, 20.50 y 23 hs. P/13. Viernes y sáb. trasn.
• **Los excéntricos Tenenbaum**: 13.10, 15.30, 17.50, 20.10 y 22.30 hs. P/13. Viernes y sáb. trasn.
• **Mi nombre es Sam**: 12.40, 15.10, 17.40, 20.10 y 22.40 hs. P/13. Viernes y sáb. trasn.
• **E.T.** (El extra-terrestre): 12.50, 15 y 17.10. (En castellano). S/R. Viernes y sáb. trasn.
• **Gosford Park** (Crimen de medianoche): 19.20 y 22 hs. P/13.
*Jimmy Neutron (El niño genio): 13 y 17.30 hs. (En castellano). S/R.
• **El majestic**: 14.40, 19.10 y 22 hs. S/R.
• **En el dormitorio**: 17.50 hs. P/13.
• **Una mente brillante**: 12.50, 15.20, 20.15 y 22.45 hs. P/13.

GENERAL PAZ. Av. Cabildo 2702. Tel.:4781-1412.
• **Italiano para principiantes**: 12.50, 14.50, 16.50, 18.50, 20.45 y 22.40 hs. P/13. Sáb. trasn.
• **Los excéntricos Tenenbaum**: 13.50, 16, 18.10, 20.20 y 22.30 hs. P/13. Sáb. trasn.
• **E.T.** (El extra-terrestre): 13, 15.20, 17.40 y 20 hs. S/R.
• **Una mente brillante**: 14, 16.40, 19.20 y 22 hs. P/13. Sáb. trasn.
• **Peter Pan** (El regreso al país de Nunca Jamás): 13.10 y 15.10 hs. S/R.
• **Mi nombre es Sam**: 12.35, 16.50, 19.30 y 22.10 hs. P/13. Sáb. trasn.
• **En el dormitorio**: 22.20 hs. P/13. Sáb. trasn.
• **Tras líneas enemigas**: 15.15, 17.30, 19.45 y 22 hs. P/13. Sáb. trasn.

SAVOY. Av. Cabildo 2829. Tel.:4781-6500 **Ent.: $ 3**
• **El hijo de la novia**: 13.30, 15.50, 18.10 y 22.30 hs. Dir.: Juan José Campanella, con Ricardo Darín, Héctor Alterio y Norma Aleandro. P/13.
• **Bestia salvaje**: 20.40 hs. Dir.: J. Glazer, con Ben Kingsley. P/16.
• **El señor de los anillos**: 14.30 hs. Dir.: Peter Jackson, con Elijah Wood. S/R.
• **Memento** (Recuerdos de un crimen): 20 hs. Dir.: Chistopher Nolan, con Carrie-Anne Moss. P/13.
• **La dama y el Duque**: 17.30 y 22.10 hs. Dir.: Todd Field, con Sissy Spacek, Tom Wilkinson y Marisa Tomei. P/13.
• **La gran estafa**: 13, 17.40 y 22.20 hs., con George Clooney, Brad Pitt y Julia Roberts. S/R.
*Código de honor: 15.10 y 19.50 hs. Dir.: Sean Penn, con Jack Nicholson. P/16.
• **Amélie**: 13.25, 18 y 20.20 hs. (Francia). Dir.: Jean-Pierre Jeunet, con Audrey Tautou. P/13.
• **El hombre que nunca estuvo**: 15.45 y 22.40 hs. Dir.: Joel y Ethan Cohen, con Billy Bob Thorton. P/13.

SOLAR DE LA ABADIA. Luis María Campos y Maure. Tel.: 4778-5181.
• **Peter Pan** (El regreso al país de Nunca Jamás): 12.45, 14.10 y 15.40 hs. (En castellano). S/R.
• **Una mente brillante**: 17.10, 19.50 y 22.25 hs. P/13.
*Jimmy Neutron (El niño genio): 13, 14.55 y 16.45 hs. (En castellano). S/R.
• **Gosford Park** (Crimen de medianoche): 19 y 22 hs. P/13.

CABALLITO

CINEDUPLEX. (ex Lyon). Av. Rivadavia 5050. Tel.: 4902-5682. Lunes a miérc. todo del día 1ra. función: $ 4 (jub. y menores de 12 años: $ 4)
• **Gosford Park** (Crimen de medianoche): 15.20, 20.05 y 22.30 hs. (U.K.). D.: Robert Altman, con Helen Mirren. P/13.
• **Los excéntricos Tenenbaum**: 14, 16.10, 18.20, 20.30 y 22.40 hs. Dir.: W. Anderson, con Ben Stiller, Bill Murray. P/13.
• **La dama y el Duque**: 13.05 y 17.50 hs. Dir.: Todd Field, con Sissy Spacek, Tom Wilkinson y Marisa Tomei. P/13.

POMPEYA

NUEVO POMPEYA. Av. Sáenz 871. A las 14.30, 16.30, 18.30 y 20.30 hs.: **La gran estafa**, con Brad Pitt y Julia Roberts. S/R. (Pl.: $ 3)

FLORES

RIVERA INDARTE. Rivera Indarte 44. Tel.: 4612-55.00.
• **Tras líneas enemigas**: 13.10, 15.20, 17.40, 20 y 22.30 hs. P/13. Sáb. trasn.
• **E.T.** (El extra-terrestre): 12.30, 14.55, 17.25 y 19.55 hs. (En castellano). S/R.
• **El hijo de la novia**: 22.25 hs. P/13. Sáb. trasn.
• **Una mente brillante**: 13.05, 18.50 y 22 hs. P/13. Sáb. trasn.
• **Peter Pan** (El regreso al país de Nunca Jamás): 13.40 y 16 hs. (En castellano). S/R.
*Jimmy Neutron (El niño genio): 12.40, 14.40 y 16.40 hs. (En castellano). S/R.

(Continúa en las págs. 30-31)

LA PAVADA

*Pese a que **continúa tratativas con "Pol-ka" para que Mirtha Legrand se sume a algún ciclo futuro, el representante de la diva, Carlos Rottemberg, sigue** "adelante" **conversaciones con los nuevos directivos de Canal 7, para iniciar,** desde mayo, **sus** legendarios almuerzos. **Pero reunión prevista para ayer** (en casa de la animadora, en avenida Del Libertador) **quedó** "para otro día", **pues se supo que no está con ánimo para recibir** "visitas", **afectada por la situación de su yerno, Marcos Gastaldi.***

* * *

Primicia confirmada:** anticipamos que **la espectacular** Catherine Fulop **había recibido**, en pocas horas, **dos propuestas para laborar en teatro. Una para sumarse a** nuevo **trío que representará "Monólogos de la vagina", y otra de Antonio Gasalla, para nuevo** show cómico/musical **que presentará en el teatro "Lola Membrives".** Y, finalmente, **"se decidió"** por **el actor.

* * *

***Jorge** "Cacho" **Fontana comenzará mañana,** por **"Radio Colonia", largo ciclo matutino que tituló "Unico" y que subtituló** "con todo, y más". **Como siempre, su** "armado" **(no sólo musical)** estará a cargo **del propio animador.** ¡Buena suerte!*

* * *

Más de mañana: se realizará en Perito Moreno nuevo desfile de modelos organizado por** el peluquero **Roberto Giordano, del que participarán algunas figuras de la farándula por él convocadas y no muchas ni** "de gran nombre" **chicas de la pasarela, siendo las más** "importantes" **Nicole Neumann, Dolores Trull y Roxana Sarecki.** ¿No será porque **es muy lejos?

* * *

***Mañana por la noche parte hacia España** (más concretamente a Madrid), **para** "controlar" **tareas de reconstrucción de su teatro, el productor Alejandro Romay, luego que los ensayos de "El violinista en el tejado" están prácticamente concluidos** (se estrenará en el "Broadway").*

* * *

***A íntimos, y en voz baja,** Raúl Portal **confió que** "no estoy muy de acuerdo" **con actual** "colaboradora" **en PNP** (Perdona nuestros pecados), **la modelo Carola Kirkby, quien le fue** "sugerida" **para reemplazar a Mariana Fabbiani.** ¿Será así?*

* * *

Curiosidades del rating: lo más visto del miércoles fue,** nuevamente, **el telenovelón "Son amores", con 26.2 puntos de promedio, que** "dejó en el camino" **al "Cine de 'Telefé'", 12.4, que entre las 20/21 también fue superado por "Telenoche", 15.1. El tradicional "Fútbol de primera"** (con triunfo de Boca, River y Gimnasia, en lugares de privilegio), **17.5,** fue "acechado" **por "Franco Buenaventura"** (muchos le aconsejaron a Villarruel darle punto final), **16.9, y viejo video de "Los Midachi", 17.2, mientras por la tarde** "se cayeron" **nuevos programas de "Telefé",** dado que **"Dadyvertido", 12.4, "Maru a la tarde", 8.6, y "Vamos a ganar", 8.8, sólo este último pudo** imponerse **en su horario.** Los datos corresponden a la **encuestadora Ibope.

* * *

***Amalia** "Yuyito" **González estuvo de gran fiesta, pues sus mellizos Brenda y Estéfano** cumplieron **cuatro años y concretaron fantástica celebración.** ¡Felicidades!*

* * *

***Más sociales:** en Del Libertador al 2700, de Olivos, **se realizó la primera exposición individual de la actriz Susana Romero, denominada "El arte de Susana Romero",** en la que, entre otras obras, se destacan los óleos **"Paz", "La evacuación planetaria"** y **"Dignificación a la vejez".** ¡Suerte!*

* * *

***Compañeros de tarea de conductora de envío diario de televisión no saben cómo avisarle a la exultante chica que** "el flechazo" **que la atrapó con coequipier del programa ya es** vox populi **en el canal y que corre el riesgo que trascienda ese ámbito.** La **movediza animadora,** casada y madre de dos hijos, **no disimula la atracción** "correspondida" **y los** "jueguitos de manos" **con su compañero continúan en el camarín de la señora, ruborizando a asistentes y maquilladora, que se retiran del lugar para no comprometerse con la situación.** ¡Qué lindo que la gente se quiera!*

* * *

Extraño sistema de custodia** manejan **productores de "Bandana",** ya que las chicas **son severamente vigiladas antes y durante sus actuaciones en el "Gran Rex", pero no así** "después", **cuando retornan al departamento que las hospeda. En la madrugada de ayer, exactamente a las 4.15, dos de ellas paseaban alegremente** -y sin guardaespaldas a la vista- **por las inmediaciones de Quintana y Rodríguez Peña.

* * *

*Finalmente, **tensión** que existía entre Oscar González Oro y Estela Montes **se hizo insoportable** y ella **presentó su renuncia** indeclinable, **después de intentar** "limar asperezas" **con el conductor de "Radio 10".** Doña Estela **no pudo adaptarse al estilo del conductor,** y no fueron pocas las veces **que se retiró llorando del programa. Cuando esto comenzó a afectarle su salud** (su médico le diagnosticó agotamiento nervioso) **optó por poner punto final a su relación con la emisora.***

* * *

¿Otro conflicto?:** a pesar de intentos **para demostrar lo contrario, relaciones entre Susana Roccasalvo y Silvia Süller cada día se tensan un poco más** y ya hay quienes hablan **de un final poco feliz para la vedette en el programa.

* * *

Rutina diaria de su programa de televisión, sumada a la crianza de sus dos hijos,** ha sumido a Federica Pais **en agotamiento físico del que dio** "señal de alerta" **su médico.** Doña Federica **está por debajo de su peso ideal y ahora deberá seguir dieta de** "engorde", **sumado a refuerzo con vitaminas para** "levantar" **sus defensas.

* * *

*En el restaurante "Novecento", de "Las Cañitas", **el matrimonio Mariano Closs y Pilar Douratinha disfrutó de tranquila, amena y hasta romántica cena, en la que compartió plato de fetuchini con salsa de camarones. Más tranquilos con la salud de su primogénita, se dispusieron a ocuparse más de ellos y confesaron a sus íntimos que están haciendo** terapia individual y de pareja **para darse otra oportunidad.***

AQUI TODO EL ESPECTACULO TODO

(Viene de la página 29)

• **El majestic**: 18.40 y 21.45 hs. SR. Sáb. trasn.
• **Mi nombre es Sam**: 16.15, 19.15 y 22.10 hs. P/13. Sáb. trasn.

LINIERS

NUEVO LINIERS. Av. Gral. Paz 51. Tel.: 4657-0018. **Pl.: $ 3,50**
• **El señor de los anillos**: 14.30, 18.30 y 21.30 hs. Dir.: Peter Jackson, con Elijah Wood. SR.
• **Harry Potter** (Y la piedra filosofal): 17.20, 20.05 y 22.30 hs. Dir.: Chris Columbus, con Daniel Radcliffe, Emma Watson y Rupert Grint. (En castellano). SR.
• **Peter Pan** (El regreso al país de Nunca Jamás): 14.20, 15.40 y 17.10 hs., de Walt Disney. (En castellano). SR.

VILLA DEL PARQUE

DEL PARQUE SHOPPING. Cuenca 3035. Tel.: 4505-8074. **Ent.: $ 4,50**.
• **E.T.**: (El extra-terrestre): 14, 16.30, 19 y 21.30 hs. (En castellano). SR.
• **Mi nombre es Sam**: 13.30, 16.40, 19.30 y 22 hs. P/13.

GRAN BUENOS AIRES

ZONA NORTE
SAN MARTIN

COMPLEJO CULTURAL PLAZA. Intendente Campos 2089. Tel.: 4754-5702. A las 15, 18 y 21 hs.: **Mi nombres es Sam**, con Sean Penn y Michelle Pfeifer. P/13. **Ent.: $ 3**. (Jueves cerrado)

SAN ISIDRO

SAN ISIDRO (Tren de la Costa). La Salle 653. Tel.: 4732-6180. Pl.: $ 7,50 (lunes a miérc. todo el día y jueves a sáb. hasta las 16 hs.: $ 4,50). Men. de 12 años y jub.: $ 5.
• **Tras líneas enemigas**: 13, 17, 19, 21 y 23 hs., con Gene Hackman y Owen Wilson. P/13. (Sala I)
• **Mi nombre es Sam**: 14.30, 17.20, 20 y 22.30 hs., con Sean Penn y Michelle Pfeifer. P/13. (Sala II)
• **E.T.** (El extra-terrestre): 12.30 y 14.40 hs. (En castellano). SR. (Sala III)
• **Los excéntricos Tenenbaum**: 13, 16.30, 18.30, 20.40 y 22.50 hs. P/13. Dir.: W. Anderson, con Danny Glover, Gene Hackman y Gwyneth Paltrow (Sala III)
• **Peter Pan** (El regreso al país de Nunca Jamás): 13.30 y 15 hs. Dir.: R. Budd y D. Cook. (En castellano). SR. (Sala IV)
• **Una mente brillante**: 15.10, 17.40, 20.10 y 22.40 hs., con Russell Crowe. P/13. (Sala IV)

OLIVOS

LIBERTADOR. Libertador 3040. Tel.: 4732-6170. Pl.: $ 7,50 (Miérc. todo el día y lunes a sáb. hasta las 16 hs.: $ 4,50). Men. de 12 años y jub.: $ 5.
*__Jimmy Neutron__ (El niño genio): 13.10, 14.50 y 16.30 hs. Dir.: John A. Davis. (En castellano). SR. (Sala I)
• **Día de entrenamiento**: 18.10, 20.30 y 22.50 hs. Dir.: Antoine Fuqua, con Denzel Washington. P/13. (Sala I)
• **El majestic**: 13.20, 16.20, 19.20 y 22.20 hs., con Jim Carrey. SR. (Sala II)

ZONA OESTE
CASEROS

PARAMOUNT. 3 de Febrero 2561. Tel.: 4750-1438. **Ent.: $ 3,50**.
• **Peter Pan** (El regreso al país de Nunca Jamás): 14.30 y 18.40 hs., de Walt Disney. (En castellano). SR.
• **La caída del halcón negro**: 15.50 y 22.10 hs. Dir.: Ridley Scott, con Josh Hartnet, Ewan McGregor y Tom Sizemore. P/16.
• **El hijo de la novia**: 14.20, 18.20 y 20.30 hs. Dir.: Juan José Campanella, con Ricardo Darín, Héctor Alterio y Norma Aleandro. P/13.
• **Amélie**: 16.30, 20 y 22.35 hs. (Francia). Dir.: Jean-Pierre Jeunet, con Audrey Tautou. P/13.

ZONA SUR
AVELLANEDA

ALTO AVELLANEDA. Guemes 897. Tel.: 4229-0204. Pl.: $ 7,50 (Lunes a miércoles todo el día y jueves a sábado hasta las 16 hs.: $ 4). Est., jub. y menores de 11 año: $ 5.
• **Tras líneas enemigas**: 13.40, 16, 18.15, 20.35 y 22.45 hs. P/13. Sáb. trasn. 1.15 hs.
• **El majestic**: 18.35 y 21.45 hs. SR. Sáb. trasn. 1 h.
• **Una mente brillante**: 13.40, 16.40, 19.45 y 22.25 hs. P/13. Sáb. trasn. 1.15 hs.
• **Mi nombre es Sam**: 13.40, 16.30, 19.55 y 22.30 hs. P/13. Sáb. trasn. 1.15 hs.
• **E.T.** (El extra-terrestre): 13.20, 15.45 y 20.20 hs. (En castellano). SR.
• **El hijo de la novia**: 18, 20.10 y 22.30 hs. P/13. Sáb. tran. 1 h.
• **La gran estafa**: 18.10 y 22.45 hs. SR. Sáb. trasn. 1 h.
*__Jimmy Neutron__ (El niño genio): 13, 14.35 y 16.15 hs. (En castellano). SR.
• **Peter Pan** (El regreso al país de Nunca Jamás): 13.15, 15 y 16.45 hs. (En castellano). SR.

LANUS

REX. Ituzaingó 1086. Tel.: 4241-9329. **Ent.: $ 3,50**.
• **Peter Pan** (El regreso al país de Nunca Jamás): 14.30 y 18.40 hs., de Walt Disney. (En castellano). SR.
• **La caída del halcón negro**: 15.50 y 22.10 hs. Dir.: Ridley Scott, con Josh Hartnet, Ewan McGregor y Tom Sizemore. P/16.
• **El hijo de la novia**: 14.20, 18.20 y 20.30 hs. Dir.: Juan José Campanella, con Ricardo Darín, Héctor Alterio y Norma Aleandro. P/13.
• **Amélie**: 16.30, 20 y 22.35 hs. (Francia). Dir.: Jean-Pierre Jeunet, con Audrey Tautou. P/13.

QUILMES

CERVANTES. Rivadavia 129. Tel.: 4253-1234. **Ent.: $ 3**.
• **El hijo de la novia**: 14.20, 18.20 y 20.30 hs. Dir.: Juan José Campanella, con Ricardo Darín, Héctor Alterio y Norma Aleandro. P/13.
• **Peter Pan** (El regreso al país de Nunca Jamás): 14.30 y 18.40 hs., de Walt Disney. (En castellano). SR.
• **La caída del halcón negro**: 15.50 y 22.10 hs. Dir.: Ridley Scott, con Josh Hartnet, Ewan McGregor y Tom Sizemore. P/16.
• **Amélie**: 16.30, 20 y 22.35 hs. (Francia). Dir.: Jean-Pierre Jeunet, con Audrey Tautou. P/13.

LA PLATA

TEATRO ARGENTINO. Calle 53 (entre 9 y 10). Tel.: (0221) 429-1797.
• **GISELLE**, Ballet de A. Adam. Con Genoveva Surur y Víctor Fillimonov. Ballet estable. Dir.: Oscar Araiz. Orquesta Estable. Dir.: Carlos Calleja. Reposición coreog.: Lidia Segni. Escenog. e iluminación: Juan Carlos Greco. Vest.: Eduardo Caldirola. Viernes y sábado: 20.30 hs., domingo: 17 hs. Ent. desde: $ 4. (Sala "Alberto Ginastera")
• **FABULA DE LA PRINCESA TURANDOT**, de Carlo Gozzi. Grupo "Los Macocos". Con Paula Requeijo. Versión: Daniel Suárez Marzal. Dir.: Javier Rama. Viernes y sábado: 20.30 hs., domingo: 17 hs. Ent. desde: $ 4. (Sala "Astor Piazzolla")

TEATROS

COLON. Libertad 621. Conmutador.: 4378-7100. Boletería: 4378-7300.
Renovación de Abonos Temporada Lírica 2002. A pagar en efectivo, cheque o tarjeta de crédito en un pago. Horario de 10 a 18 hs. "Gran Abono" (9 funciones). Renovación 5 y 6 de abril. Mejoras de ubicación 8 de abril. Nuevos abonados 9 de abril. (Salón Dorado. Libertad 621); "Abono Vespertino" (9 funciones). Renovación 4, 5, 6, 8 y 9 de abril. Mejoras de ubicación 10 de abril. Nuevos abonados 11 de abril. (Salón Dorado. Libertad 621); "Abono Nocturno Tradicional" (9 funciones). Renovación 6, 8, 9 y 10 de abril. Mejoras de ubicación 12 de abril. Nuevos abonados 13 de abril. (Salón Dorado. Libertad 621); "Abono Nocturno Nuevo" (9 funciones). Renovación 13, 14, 15, 16 y 17 de abril. Mejoras de ubicación 18 de abril. Nuevos abonados 19 de abril. (Boletería del teatro); "Abono Especial" (7 funciones). Renovación 8, 9, 10 y 11 de abril. Mejoras de ubicación 12 de abril. Nuevos abonados 13 de abril. (Boletería del teatro).
Renovación de Abonos "Orquesta Filarmónica de Buenos Aires", Temporada 2002. A pagar en efectivo, cheque o tarjeta de crédito en un pago. Horario de 10 a 18 hs. Abono a 16 Conciertos Nocturnos. Renovación 8, 9, 10 y 11 de abril. Mejoras de ubicación 12 de abril. Nuevos abonados 13 de abril. (Boletería del teatro).
• **Viernes 12**. 20.30 hs. Gran Abono. Opera. **ASCENSO Y CAIDA DE LA CIUDAD DE MAHAGONNY**, de Kurt Weill y Bertolt Brecht. Dir.: Gerardo Gandini. Régie y escenog.: Jérome Savary. Coreog.: Diana Theocharidis. Orquesta Estable del Teatro Colón. Coro Estable del Teatro Colón. Dir.: Miguel Martínez. Con Graciela Oddone, Carlos Bengolea, Alejandra Malvino, Luis Gaeta, Gabriel Renaud. Etiqueta Optativa en plateas y palcos. Sob. de ab. en vta. a partir del 10 de abril.

GRAL. SAN MARTIN (Complejo Teatral de Buenos Aires). Av. Corrientes 1530. Tel.: 0-800-333-5254.

EL MISANTROPO
o "El amante irascible", de Moliere. Con Jorge Suárez, Horacio Roca, Beatriz Spelzini, Roxana Carrara, Enrique Otranto y elenco. Dir.: Jacques Lassalle. Miércoles: 20 hs., jueves: 18.30 hs., viernes a domingo: 20 hs. (Sala "Martín Coronado"). Ent.: $ 8 (miércoles: $ 4).

LOS MURMULLOS
de Luis Cano. Con Belén Blanco, Alberto Suárez, Maricel Alvarez y elenco. Dir.: Emilio García Wehbi. Miércoles: 20.30 hs., jueves: 19 hs., viernes a domingo: 20.30 hs. (Sala "Cunill Cabanellas"). Ent.: $ 8 (miércoles: $ 4).

PRESIDENTE ALVEAR (Complejo Teatral de Buenos Aires). Corrientes 1659. Tel.: 4373-4245.

LA CABALGATA ARGENTINA
Con **Jean-Francois Casanovas**, Mario Filgueira, Roxana Zelaschi, Yamil Ostrovsky y elenco. Libro y dir.: Oscar Araiz. Miércoles: 20.30 hs., jueves: 18.30 hs., viernes a domingo: 20.30 hs. Ent.: $ 8 (miércoles: $ 4).

Orquesta del Tango
"de la Ciudad de Buenos Aires". Dir.: Carlos García-Raúl Garello. Canta: "Hernán Salinas". Presentación: Oscar del Priore. Jueves: 13 hs. Ent. libre.

REGIO (Complejo Teatral de Buenos Aires). Av. Córdoba 6056. Tel.: 4772-3350.

EL ZOO DE CRISTAL
de Tennessee Williams. Con **Laura Novoa, Claudia Lapacó**, Claudio Quinteros y Facundo Ramírez. Dir.: Alicia Zanca. Jueves a sábado: 20 hs., domingo: 19 hs. Ent.: $ 5 (jueves: $ 2,50).

NACIONAL CERVANTES. Libertad 815. Tel.: 4816-4224.

EL DIA QUE ME QUIERAS
de José Ignacio Cabrujas. Con **Leonor Manso, Mario Pasik, Rita Terranova**, Malena Figo Rodrigo Monti, Miguel Moyano y Angel Rico. Dir.: Julio Baccaro. Jueves: 20.30, viernes y sábado: 21 hs., domingo: 20.30 hs. (Sala "María Guerrero"). Pl.: $ 8 (jueves y dgo.: $ 5).

EL ANGEL
de Federico García Lorca. Con Virginia Lago y Marcelo Alvarez (musico). Dir.: Virginia Lago-Daniel Marcove. Jueves: 20, viernes y sábado: 20.30 hs., domingo: 20 hs. (Sala "Orestes Caviglia"). Pl.: $ 8 (jueves y dgo.: $ 4).

CENTRO CULTURAL RECOLETA (Auditorio). Junín 1930. Tel.: 4803-1041.
• **Danza** "Metamorfosis", de Vanina Bagli; "Sangre de Paz", de Gabriela Romero; "La discípula", de Silvia Pritz; "Encarnadas", de Darío Rodríguez. Ciclo "Tendencias". Viernes: 21 hs. Ent.: $ 3. (Auditorio).
• **Arrabalera** (Mujeres que trabajan). Libro, dir. y actuac.: "Mónica Cabrera". Dir. musical: Claudio Martini. Sábado y domingo: 21 hs. Ent.: $ 5. (Auditorio).
• **Baires Rapsodia**. Rock sinfónico. Sábado: 17.30 hs. Ent. libre. (Patio del Aljibe).

ACTOR'S STUDIO COMPLEX. Av. Corrientes 3571. Tel.: 4867-6622.
• **PERRAS**. Dir.: Enrique Federman. Viernes: 21 hs. Ent.: $ 10.
• **SOSPECHOS.O.S.**, de Marcela Marcolini. Un muerto, cuatro sospechosos y un detective dispuesto a todo... Dir.: Pablo Razuk. Viernes: 22.30 hs. Ent.: $ 8.
• **USHER** (La caída de la casa Usher), de Edgar Allan Poe. Con Rubén Stella, Luis Campos y Ana Yovino. Dir.: Francisco Javier. Sábado: 21.30 hs. Ent.: $ 10.
*__CARLOS BELLOSO__: "Dr. Peuser", de Carlos Belloso. Dir.: Enrique Federman. Sábado: 23 hs. Ent.: $ 10.

ALIANZA FRANCESA (Auditorium). Av. Córdoba 946. Tel.: 4322-0068/4393-8786.

EL CORAZON DE LA MEMORIA
El corazón de la memoria (combate entre la razón y la locura). Basado en las memorias del filósofo francés Louis Althusser. Dir.: Alima Tahan. Hoy: 22 hs. **Despedida**. Ent.: $ 5.

ANDAMIO '90. Paraná 660. Tel.: 4374-1484. (Ent.: $ 10)
• **SIEMPRE LLOVERA EN ALGUN LUGAR**, de Manuel Maccarini. Con **Lorenzo Quinteros** y Pablo De Nito. Dir.: Mauricio Minetti. Viernes: 21.30 hs., sábado: 22.30 hs.
• **ANACRUSA**. José Luis Castiñeira de Dios y Susana Lago en: "Pobre mi tierra". Viernes: 23.30 hs.
• **EL CERCO DE LENINGRADO**, de José Sanchis Sinisterra. Con Lydia Lamaison y Alejandra Boero. Dir.: Osvaldo Bonet. Sábado: 20 hs., domingo: 19 hs.
• **ALCIRA CANDA** en: "Tangos". Con Oscar De Elía Trío. Sábado: 0 h.

ANFITRION. Venezuela 3340. Tel.: 4931-2124.
• **Solita para todo**, de y por "Noralih Gago". Dir.: Juan Parodi. Viernes: 22 hs. Ent.: $ 6.
• **Ondina**, de Jean Giraudoux. Dir.: Berta Goldenberg. Sábado: 21 hs. Ent.: $ 5.
• **La isla desierta**, de Roberto Arlt. (Teatro Ciego). Dir.: José Menchaca. Domingo: 20 hs. Ent.: $ 5.

ARLEQUINO (Sala I). Adolfo Alsina 1484. Tel.: 4382-7775. **Ceremonia privada...** (para todo público). Con Raul Baroni, Angel Nievas, Paula de Martino y elenco. Dir.: Germán Akis y Raul Baroni. Viernes: 21 hs., sábado: 22.30 hs., domingo: 20 hs. Ent.: $ 5.

ASOCIACION BANCARIA (Auditorio). Sarmiento 341. Tel.: 4328-5011

Ariel Leira
"Solicitada". Sábado: 23.30 hs. Ent.: $ 7.

ASTRAL. Av. Corrientes 1639. Tel.: 4374-5707.
"Por las calles de Madrid" pta.:

España es una fiesta!
Con Luis Aguilé, "Manuel de Segura" (Príncipe de la copla), gran elenco y la actuación especial de Mariquita Gallegos. Viernes y sábado: 21 hs., domingo: 17 y 20 hs. **Domingo despedida**.

AUDITORIO DEL PILAR. Vte. López 1999. Tel.: 4804-5752.
• **No hay que llorar**, de Roberto Cossa. Dir.: Lito Cruz. Sábado: 20 hs. Ent.: $ 6.
• **Ok Mr. Tango**, (una pasión). Con "Patricia Pelayez", César Rojas, Claudia Dagio y elenco. Coreog.: Alejandro Figliolo. Libro y dir.: Jorge Sergiani. Sábado: 21.45 hs., domingo: 20.30 hs. Ent.: $ 7.
• **Adrián Korol** en: "Canciones impropias". Sábado: 0 h. Ent. libre a la gorra.

AUDITORIO UPB (Sala "Carlos Parrilla"). Ciudad de la Paz 1972. Tel.: 4784-9871. **La señora mayor**. Libro y dir.: Carlos de Urquiza. Sábado: 21 hs. Ent. libre.

AUDTORIUM SAN ISIDRO. Av. Del Libertador 16.138. Tel.: 4747-9585.

Lucila Gandolfo
En concierto. Con Gerardo Gardelin (dir. musical y piano). Dir.: Peter Mac Farlane. Sábado: 22 hs. Ent. desde: $ 7.

B.A.C. (British Arts Centre). Suipacha 1333. Tel.: 4393-6941.

An ideal Husband
de Oscar Wilde. Dir.: James Murray. (En inglés). Jueves a sábado: 21 hs. Ent.: $ 10 (jueves: $ 8).

BULULU. Rivadavia 1350. Tel.: 4381-1656. "Humor 2002"...
• Viernes: **Bolu 2**, con Mauro Crivello (21.30 hs.); **Cuidado con lo que desees**, con Viviana Longueira (23 hs.); **Nadie me quiere 2002**, con Martín Rocco (0 h.); **Mujeres siglo XXI**, con Natalia Carulias (1 h.); **Las mujeres son como las biromes**. Por "Legal" (2 hs.).
• Sábado: **Cachondos**. Dir.: Darío Cortes (21 hs); **Escenas de la vida posmoderna**, con Ezequiel Baun (22 hs.); **Juan Carlos Mastrángelo**, humor (23 h.); **Sanata a la luz de la luna**, con Valeria Kamenet (0 h.); **El negro va lejos**, con Roberto Vallejos (1 h.); **Alfonso La Pone**, con José Luis Alfonso (2 hs.); **No digan ni pío 2**, con Sergio Prieto (3 hs.).

CALIBAN. México 1428. Tel.: 4381-0521.
• **Honoris Causa**. Con Sandra Barbale, Leandro Bardach y Deby Wachtel. Dir.: Diego Gonzáles. Viernes: 21 hs. Ent.: $ 5.
• **Rebatibles**. Con Carlos March, Marcelo D'Andrea, Liliana Ramírez y elenco. Autor y dir.: Norman Briski. Sábado: 21 hs.

CALLEJON. Humahuaca 3759. Tel.: 4862-1167.
• **MUJERES SOÑABAN CABALLOS**. Dramaturgia y dir.: Daniel Veronese. Viernes y sábado: 23 hs. Ent.: $ 10.
• **DOMESTICO**. Con Jorgelina Aruzzi. Dramaturgia y dir.: Guillermo Cacace. Sábado: 21.30 hs. Ent.: $ 5.

CASA AZUL. Tucuman 844. Tel.: 4322-1550. La historia de... **La dama de las camelias**, de Juan Rográ. Con Stella Maris Closas, Hernán Chiozza, Rubí Gattari y elenco. Dir.: Rodolfo Graziano. Viernes y sábado: 20.30 hs., domingo: 19.30 hs. Ent.: $ 2.

CELCIT. Bolívar 825. Tel.: 4361-8358. **Un busto al cuerpo**, de Ernesto Caballero. Con Patricia Maddonni, Norma Peña y Susana Varela. Dir.: Teresa Galimany. Sábado: 21 hs., domingo: 20 hs. Ent.: $ 5.

CENTRO CULTURAL BORGES. Viamonte (esq. San Martín). Tel.: 5555-5359.

Pasión Flamenca
Con Alicia Fiuri-Néstor Spada y su Ballet. Palos,, bulerías, seguiriyas y tientos. Sábado: 21 hs., domingo: 20.30 hs. Ent.: $ 10.

CENTRO CULTURAL GRAL. SAN MARTIN. Sarmiento 1551. Tel.: 4374-1251.
*__Comeme bebeme__. Coreog. y dir.: Diana Rogovsky; "Rojos, negros". Coreog. y dir.: Sandra Fiorito. Danza contemporánea. Viernes: 21.30 hs. (Sala "Ernesto Bianco"). Ent. libre.
*__Cazadores__. Libro y dir.: Martín Barreiro. Teatrodanza. Viernes y sábado: 21 hs. (Sala "Enrique Muiño"). Ent.: $ 3.
• **Un Monstruo-La Chúcara**. Danza contemporánea. Coreog. y dir.: Gerardo Litvak, Gabriela Prado y Pablo Rotemberg. Sábado y domingo: 20.30 hs. (Sala "Ernesto Bianco"). Ent.: $ 4.
• **Emma Zunz**. Adapt. libre del cuento homónimo de "Jorge Luis Borges". Por Cía. "Teatro Fantástico". Coreog y dir.: Silvia Vladimisky. Sábado: 21.30 hs. (Sala "Ernesto Bianco"). Ent.: $ 4.
• **Enzo Rocco** (guitarra-Italia). Con Rodrigo Domínguez (saxo tenor) y Gonzálo Chaile (batería). Coord. y comentarios: Carlos Inzillo. Ciclo "Jazzrología". Martes: 20.30 hs. (Sala "Enrique Muiño"). Ent. libre.

CENTRO CULTURAL GRAL. SAN MARTIN (Sala "Juan Bautista Alberdi"-6to. piso). Sarmiento 1551. Tel.: 4373-8367. **De como el señor Mockimpott logró liberarse de sus padecimientos**, de Peter Weiss. Dir.: Roberto Castro. Domingo: 20.30 hs. Ent. libre.

CENTRO CULTURAL ROJAS (U.B.A.). Av. Corrientes 2038. Tel.: 4954-8352.
• **Mono**, de y por "Mariana Chaud". Almibar: Unipersonales en el bar. Viernes: 22 hs. Ent. libre.
• **Entre Haces**. Cía. "Duggandanza". Coreog.: Teresa Duggan; Ucson. Coreog. e interp.: Alejandra Ceriani. Viernes: 21 hs. (Sala "Batato Barea") Ent.: $ 5.
• **Golpe real**. Con María Luz Lassizuk, Santiago Gobernori y María Teresa Molas. Dramaturgia y dir.: Santiago Gobernori. Viernes y sábado: 23 hs. Ent.: $ 5. (Sala "Batato Barea")
• **El viaje de Mirna**. Con Débora Dejtiar, Laura Paredes y elenco. Dramaturgia y dir.: Matías Feldman. Sábado: 22 hs. Ent.: $ 5. (Sala "Batato Barea")

CENTRO ROSALIA DE CASTRO. Av. de Mayo 1297. Tel.: 4901-9580. "Títeres Nisin" ptan: **Clonar sueños**. Dir.: Mario Néstor Abásolo. Domingo: 18.30 hs. Ent. libre a la gorra.

COLETTE (Espacio Artístico). Av. Corrientes 1660 (Paseo "La Plaza"). Tel.: 6320-5346. Rubén Stella en: **Discépolo** "La esperanza del poeta". Con Miguel Angel González (narrador), Diana Roffé, Jorge Vázquez (canto), Gustavo Souto (piano) y Gerardo Villar (guitarra). Viernes: 21 hs.

COLISEO. Marcelo T. de Alvear 1125. Tel.: 4816-6115.

JAIRO
en: "A puro Jairo". Viernes 19 y sábado 20 de abril: 21.30 hs.

DEL BARRIO. Boedo 1759. Tel.: 4932-3390.

La cicatriz ajena
de Enrique y Armando Discépolo. Con **Héctor Gióvine, Víctor Hugo Vieyra** y elenco. Dir.: Enrique Dacal. Sábado: 21 hs. Ent.: $ 3.

DEL CENTRO. Sarmiento 1249. Tel.: (15)4062-77044383-5644.
• **El espermatozoide alienado** "15 años de éxito..." Con "Pablo Misacantano". Para reírse de todo. Miércoles y jueves: 21.30 hs., viernes: 22.30 y 0.30 hs., sábado: 21, 23 y trasn. 1 h., domingo: 21 hs. Ent.: $ 5 (sábado: $ 7 y 5). Sala 1.
• **Monólogos del pene**, de Pablo Misacantano. Dir.: Pablo Misacantano-Alejandra de Santiago. Jueves y viernes: 21 hs., sábado: 21.30 y 23.30 hs., domingo: 20.30 hs. Ent.: $ 5 (sábado: $ 7 y 5). Sala 2.

DEL NUDO. Av. Corrientes 1551. Tel.: 4375-5001.
• **LUNA GITANA**, de Ricardo Halac. Con **Roly Serrano** y **Silvina Bosco**. Dir.: Rubén Pires. Viernes y sábado: 21 hs., domingo: 20.30 hs. Ent.: $ 10.
• **ARRIBA... a la izquierda** (El otro varieté). Con Javier Pironi y Marcela Paoli. Sábado: 23 hs. Ent.: $ 8.

DEL OTRO LADO. Lambaré 866. Tel.: 4862-5439.
• **El camión**, de Ernesto Marcos. Con Rodrigo Monti, Gustavo Durán y Néstor Losada. Adapt. y dir.: Pablo Inza. Viernes: 23 hs. Ent.: $ 5.
• **Rumiarbarro**: pantano. Con Marcelo Cioffi, Natalia Fugazzotto y elenco. Dir.: Cecilia Propato-Alfredo Rosenbaum-Walter Rosenzwit. Sábado: 22 hs. Ent.: $ 6.
• **Mea culpa**, de Guillermo Pisani. Idea y dir.: Mariana Armelin-Mariana Rovito. Sábado: 0 h. Ent.: $ 5.

DEL PASILLO. Colombres 35. Tel.: 4981-5167/4431-0028. (Ent. a la gorra)
• **Varietango**. Con Leonardo Federico Gess (bandoneón). Libro y dir.: Silvia Copello. Viernes: 21 hs.
• **Proyecto 2001** (Era apocalíptica). Con M. Fernández. Libro y dir.: Silvia Copello. Sábado: 21 hs.

DEL PUEBLO. Av. Roque S. Peña 943. Tel.: 4326-3606. (Ent.: $ 8).
• **LA CLASE DEL MARQUES DE SADE**, de Carlos Somigliana. Con Juan Carlos Galván, Alejandra Rubio, Patricia Rey, Mario Alarcón, José María López y elenco. Dir.: Rubens Correa-Javier Margulis. Viernes y sábado: 21 hs., domingo: 20 hs. (Sala "Carlos Somigliana")
• **RELOJERO**, de Armando Discépolo. Dir.: Jorge Graciosi. Sábado: 18 hs., domingo: 17.30 hs. (Sala "Carlos Somigliana")
• **OJOS TRAIDORES**, de Ricardo Cardozo. Con Mónica Villa y Antonio Ugo. Dir.: Santiago Doria. Viernes y sábado: 21 hs., domingo: 20 hs. (Sala "Teatro Abierto")

DE LA CASONA. Av. Corrientes 1975. Tel.: 4953-5595.
• **RECORTES**, de Eladia Blázquez y Juan Vattuone. Con Julio Ordano, Mónica Buscaglia y Juan Vattuone. Viernes: 21 h. Ent.: $ 8.
• **RECORDANDO**. Con Inés Rinaldi y Juan Carlos Cuacci. Viernes: 22.30 hs. Ent.: $ 8.
• **NORMAN ERLICH** en: "Haga click". Unipersonal. Viernes: 21 hs. Pl.: $ 10.
• **LIGIA PIRO** en: "Jazz y bossa". Dir. musical: Javier López Del Carril. Viernes: 0.30 h. Ent.: $ 5.
*__JEAN FRANCOIS CASANOVAS__ y su "Grupo Caviar" ptan.: **Rábano**. Sábado: 23 hs., domingo: 22 hs. Pl.: $ 12.
• **DISTANCIAS**: "Magia teatral". Coñ Emanuel Zaldúa y el grupo "Close Up". Sábado: 0.30 hs. Ent.: $ 5.
• **DONDE ESTAS... CORAZON**. Con Marta Albanese y Alejandra Dapassano. Dir.: María Rosa Gallo. Domingo: 18 hs. Ent.: $ 5.
• **ANA PADOVANI** en: "La voz del terror". Terror, suspenso y humor. Dir.: Claudio Hochman. Domingo: 20 hs. Pl.: $ 8.

DE LA FABULA. Aguero 444. Tel.: 4862-6439.
• **Esquina peligrosa**, de J. B. Priestley. Por "Equipo Agonistes". Dir.: Héctor Sandro. Viernes: 21 hs. Pl.: $ 9.
• **Algo pendiente**. Por "Puro Grupo de Teatro". Libro y dir.: Daniel Santos. Viernes: 23 hs. Pl.: $ 5.
• **Muelles del aire**. Grupo "Adrenalina Estética". Libro y dir.: Miguel Angel Santin. Sábado: 21 hs. Pl.: $ 5.
• **Bodas de sangre**, de Federico García Lorca. Grupo "Señal que Cabalgamos". Dir.: León Bara. Domingo: 20.30 hs. Pl.: $ 5.

EL ASTROLABIO. Av. Gaona 1360. Tel.: 4581-0710.
• **Amontonados en la puerta de salida**. "Panthalasa Teatro". Dir.: Andrea Ojeda-Martín Ortiz. Viernes: 22 hs. Ent.: $ 5.
• **Frankie** (de los fragmentos a la unidad). "Periplo, Cía Teatral". Dir.: Diego Cazabat. Sábado: 21 hs. Ent.: $ 8.
• **Otra baja**. "Periplo, Cía Teatral". Dir.: Andrea Ojeda-Martín Ortiz. Domingo: 21 hs. Ent.: $ 8.

EL BARDO. Av. Independencia 2992. Tel.: 4931-9710.

Un enemigo del pueblo
de H. Ibsen. Versión de Andrés Bazzalo y Edward Nutkiewicz. Dir.: Andrés Bazzalo. Jueves a sábado: 21.30 hs. Ent.: $ 10 (jueves: $ 5).

EL CAMARIN DE LAS MUSAS. Mario Bravo 960. Tel.: 4862-0655. **Open house**. Dramaturgia y dir.: Daniel Veronese. Sábado: 22 hs. Ent.: $ 5.

EL DOBLE. Aráoz 727. Tel.: 4855-2656. (Ent.: $ 5)
• **Hermanas se hunden a causa de qué?**. Con Soledad Cagnoni, Julieta Petruchi y Luz María Quinn. Libro y dir.: Martín de Goycoechea. Viernes: 22.45 hs.
• **María, la tonta**, de Francisco Defilippis Novoa. Dir.: Mariano Monsalvo. Sábado: 21.30 hs.

EL FARABUTE. Humboldt 1509. Tel.: 4899-0219.

El varieté de El Farabute
Varieté teatral por el grupo "El Farabute". Dir.: Emilio Tamer. Viernes: 22 hs., sábado: 23.30 hs. Ent.: $ 5.

EL GALPON DE CATALINAS. Pérez Galdós 93 (La Boca). Tel.: 4300-5707.

EL FULGOR ARGENTINO
"Club Social y Deportivo". Por el "Grupo de Teatro Catalinas Sur". 100 años de historia argentina (1930-2030) vistos a traves de las veladas bailables en un club de barrio. 100 actores, orquesta en vivo. Dir.: Adhemar Bianchi-Ricardo Talento. Viernes y sábado: 22 hs. Ent.: $ 8 (viernes: $ 6).

EL NACIONAL. Av. Corrientes 960. Tel.: 4326-4218.

TANGUERA
El nuevo musical argentino. Una historia de arrabal, erotismo y cabaret!. Letra y música "Eladia Blázquez". Con la primera bailarina "Mora Godoy" y ...**María Nieves**. Canta: "Lidia Borda". Dir.: Omar Pacheco. Miércoles a sábado: 21 hs., domingo: 20 hs. Pl.: $ 25.

EL OMBLIGO DE LA LUNA. Anchorena 364. Tel.: 4867-6578.
• **La cantante calva**, de Eugene Ionesco. Dir.: Raul Mereñuk. Viernes: 23 hs.
• **El mes de las novias**, de Leandro Calderone. Con Marcelo Cosentino, Isabel Macedo y elenco. Dir.: Manuel Iedvabni. Sábado: 22 hs.
*__Creer y esperar__. Versión de "En la colonia Penitenciaria", de Kafka Dir.: Diego Rodríguez. Domingo: 19 hs.

EL TEATRON. Av. Santa Fé 24.50. Tel.: 4825-8914.
• **Sin Uds. ahí... nosotros para qué?**. Humor, música y canciones por el grupo "Azul". Libro y dir.: Néstor Hidalgo. Sábado: 21 hs. Pl.: $ 6.
• **Telarañas**, de Eduardo Pavlovsky. Por "El Bestiario". Dir.: Juan Peltzer. Domingo: 20 hs. Pl.: $ 6.

EL VITRAL. Rodríguez Peña 344. Tel.: 4371-0948.
• **Match de improvisación** "Liga Juvenil". Dir.: Fabio Mosquito Sancineto. Viernes: 23 hs. (Sala I)
• **Dr. Jekill**. Adapt. y dir.: Pablo Silva. Sábado y domingo: 21 hs. (Sala I)
• **Infierno a la Argentina**, de Ricardo Angel La Va-

AQUI TODO EL ESPECTACULO TODO

lle. Dir.: Eduardo Caballero. Sábado: 23 hs. (Sala I)
• **Una noche de rock y horror**. Libro y dir.: Claudia Naser. Sábado: 1 h. (Sala I)
• **Pelicano**, de August Strindberg. Adapt. y dir.: Juan Cosin. Viernes: 21 hs. (Sala II).
*__Closet__, de Radha Bharadwaj. Dir.: Hugo Cuevas. Sábado: 20.30 hs. (Sala II).
• **El Rey, las damas y el peón**, de Rubén Mosquera-Alejandro Polledo. Dir.: Alejandro Polledo. Sábado: 23 hs. (Sala II)
• **Psicosis cotidiana**. Libro y dir.: Brenda Ullmann. Domingo: 20.30 hs. (Sala II).
• **Nosotras... las otras**, de Darío Fo-Franca Rame. Dir.: Fernando Alegre. Viernes: 23 hs. (Sala III)
• **Extraño juguete**, de Susana Torres Molina. Dir.: Andrés Sacchi. Sábado: 23 hs. (Sala III)

EMPIRE. Hipólito Yrigoyen 1934. Tel.: 4953-8254.
La lección de anatomía
Libro y dir.: Carlos Mathus. Domingo: 20.30 hs. Pl.: $ 10.

FALSA ESCUADRA Mario Bravo 722. Tel.: 4865-5955. **Perspectiva Siberia**. Sobre textos de F. Dostoyevski. Grupo de "Teatro Doméstico". Dir.: A. Catani, J. Sánchez y Alfredo Martín. Viernes: 22 hs., sábado y domingo: 21 hs. Ent.: $ 8.

FRAY MOCHO. Ecuador 380. Tel.: 4865-9835. Grupo "Los Anacoretas del Arte" ptan.: **Nicole**, de Roberto Pieri. Viernes: 21.30 hs. Ent.: $ 5.

GRAN REX. Av. Corrientes 859. Tel.: 4322-8000.
HARLEM GOSPEL CHOIR
Negro spiritual. El coro Gospel más famoso del mundo, que grabó con "U2". Viernes 19 de abril: 21 hs.

HUELLA (Club de Arte). Av. Medrano 535. Tel.: 4865-4167.
• **El hombre más importante**. Libro y dir.: Javier Medina. Sábado: 23 hs.
• **El enfermo imaginario**, de Molière. Grupo "Cuatro de Copas". Dir.: Julia Calvo. Domingo: 20 hs.

IFT. Boulogne Sur Mer 549. Tel.: 4962-9420.
• **La virgen del lavadero**. Libro y dir.: Alejandro Zingman. Viernes: 22 hs. Pl.: $ 6. (Sala III)
• **La pecera**, de Ignacio Apolo. Dir.: Diego Rodríguez. Sábado: 22.30 hs. Pl.: $ 8. (Sala III)
• **El partener**, de Mauricio Kartun. Dir.: Eduardo Pavelic. Sábado: 21 hs. Pl.: $ 8. (Sala IV)

LA BIBLIOTECA. Marcelo T. de Alvear 1155. Tel.: 4811-0673.
• **VIERNES EROTICOS**. Banquete literario. Con Ingrid Pelicori y Horacio Peña. Dir.: Ruben Szuchmacher. Viernes: 21 hs. Ent.: $ 25 (c/cena)
• **AMOR DE DON PERLIMPLIN** "con Belisa en su jardín", de Federico García Lorca. Con Ingrid Pelicori y Horacio Peña. Dir.: Ruben Szuchmacher-Edgardo Rudnitzky. Sábado: 19 hs. Ent.: $ 10 (c/consumición)

LA CARBONERA. Balcarce 998. Tel.: 4362-2651.
• **INTIMIDAD**, de Haniff Kureishi. Con Gabriela Izcovich, Carlos Belloso, Gaby Ferrero, Gonzalo Kunca y Marcelo Mariño. Dir.: Javier Daulte y Gabriela Izcovich. Viernes y sábado: 21 hs. Ent.: $ 10.
• **4 EJERCICIOS** (para actrices), de Griselda Gambaro. Dir.: Leandra Rodríguez. Domingo: 18. 30 hs. Ent.: $ 8.
• **LA VOZ HUMANA**, de Jean Cocteau. Dir.: Dora Milea. Domingo: 20. 30 hs. Ent.: $ 8.

LA FABRICA (Ciudad Cultural). Querandíes 4290. Tel.: 4983-5786.
• **Animal de miga**. Danza butoh. Viernes: 21 hs. Ent.: $ 3. (Sala "Laminación")
• **Aún** (Song). Grupo "La General Teatro". Libro y dir.: Luis González Bruno. Sábado: 21.30 hs. Ent.: $ 5. (Sala "Victoria Seoane")
• **Fogonazos del '30**. Grupo "Sudestada" (Teatro inestable Proletario). Dir.: Coralia Ríos. Sábado: 22.30 hs. Ent.: $ 5. (Sala "Teatrito")

LA GUARIDA. Jorge Newbery 3519. Tel.: 4554-0141. El humor de
Henny Trayles
en: "Me permite una sonrisa?". Sábado: 21.30 hs. Ent.: $ 8.

LA MASCARA. Piedras 736. Tel.: 4307-0566.
• **La invención del amor**, de Tom Stoppard. Con Humberto Serrano, Juan Carlos Uccello, R. Piris y elenco. Dir.: Julio Piquer. Viernes y sábado: 21 hs. Ent.: $ 9.
• **Ignacio Copani**. Viernes y sábado: 23.30 hs. Ent.: $ 10.
• **Dina Emed** en: "Piel de Tango". Canto, danza y poesía. Domingo: 20 hs. Ent.: $ 10.

LA OTRA ORILLA. Gral. Urquiza 124. Tel.: 4957-5083. (Ent.: $ 8). Grupo "Teatro libre" pta.:
*__CINCO PUERTAS__. Grupo "Teatro libre". Libro y dir.: Omar Pacheco. Jueves: 21 hs.
*__CAUTIVERIO__. Grupo "Teatro libre". Libro y dir.: Omar Pacheco. Sábado: 21 hs., domingo: 20 hs.

LA PLAZA. Av. Corrientes 1660. (Vta. tel.: 4323-7200, vta. a grupos: 6320-5365).
MONOLOGOS DE LA VAGINA
de Eve Ensler. Con **Betiana Blum, Alicia Bruzzo** y **Andrea Pietra**. Dir.: Lía Jelín. Jueves y viernes: 20 hs., sábado: 20 y 22 hs., domingo: 20 hs. Pl. desde: $ 10. (Sala "Pablo Picasso").
EL ROMANCE DEL ROMEO Y LA JULIETA
(Un tango que Gardel nunca cantó). Adapt. de la Ópera rantifusa de Julio Tahier "Cantame un tango Romeo". Con **Guillermo Fernández, Florencia Peña** y elenco. Dir.: Manuel González Gil y Rubén Pires. Miércoles a viernes: 21 hs., sábado: 21 y 23 hs., domingo: 21 hs. Pl. desde: $ 10. (Sala "Pablo Neruda").

LA SCALA de San Telmo. Pasaje Giuffra 371. Tel.: 4362-1187.
• **Mónica Puentes** (soprano) y Gustavo González (piano). Obras de Schuman, Poulenc y Berio. Viernes: 20 hs. Ent. libre.
*__Cabarenui__. (Canciones de Kurt Weill). Tristana Ferreyra (canto) y Maximiliano Mammarella (piano). Viernes: 22.30 hs. (Bar "La Scala"). Bono contrib.: $ 5.
• **Un retablo español**. Con Eduardo Cogorno (barítono), Marcela Fiorillo (piano), Sergio Bergoglio (flauta), Jorge Biscardi, Omar Cyrulnik y Federico Ahumada (guitarras). Cinco Siglos de romances y cantares. Obras de Albéniz, Falla, Granados, Rodrigo, García Lorca... Dir.: Eduardo Cogorno. Sábado: 20 hs. Bono contrib.: $ 12.
• **De aquí en más**. Con Manolo Juárez, Emilio de la Peña, Trío "La Posta" y "Llilián Saba". Coord.: Guillo Espel. Ciclo de música de proyección folclórica. "Tributo a cuatro pianistas del folclore". Sábado: 22.30 hs. Bono contrib.: $ 10.
*__Jorge Alvarado__ (guitarra) y Adrián Fernández (piano). Domingo: 17.30 hs.

LA TRASTIENDA. Balcarce 460. Tel.: 4342-7650.
FINLANDIA
de Ricardo Monti. Con **Andrea Bonelli, Cutuli**, Ignacio Gadano, Jorge Rod. Dir.: Mónica Viñao. Hoy: 21 hs. **Despedida**. Ent.: $ 10.
DISCO
Pop Latina. Toda la música latina con pop, rock, disco y un toque de salsa. Sábado: 1.30 hs. Ent.: $ 7 ($ 10 c/consumición)

LIBER/ARTE (Sala "Javier Villafañe"). Av. Corrientes 1555. Tel.: 4375-2341.
• **Delirio a dúo**, de Eugene Ionesco. Grupo "Los Pepe Biondi". Dir.: Ricardo Miguelez. Sábado: 21 hs.
• **La pluma que araña el corazón de la vida**. Con Patricia Astrada. Dir.: Julio Ordano. Sábado: 22 hs.
• **Maldito Humor**. Humor, magia y música. Con "Sergio Lumbardini", el mago "Merpin" y "Cachi". Sábado: 23.30 hs. Ent.: $ 5.
• **Los Tramontinas**. Humor. Sábado: 1.15 hs.

LORANGE. Corrientes 1372. Tel.: 4373-2411.
Pequeños Fantasmas
de Osvaldo Santoro y Manuel González Gil. Con Osvaldo Santoro y elenco. Dir.: Manuel González Gil. Miércoles a sábado: 21 hs, domingo: 20 hs. Ent. a la gorra.

LUNA PARK. Av. Corrientes 99. Tel.: 4311-5100.
Ballet Contemporáneo del Teatro San Martín
OCHO ESTACIONES
"Cuatro Vivaldi-Cuatro Piazzolla". Dir.: Mauricio Wainrot. Viernes: 21 hs., sábado: 18 y 21 hs., domingo: 18 hs. Ent. desde: $ 1.
PIMPINELA
Sábado: 21 hs. Ent. desde: $ 12. **Próxima semana**.
DAMAS GRATIS
Vuelve al Luna. Vamos los pibes!!!. Sábado 20 de abril: 22 hs. Ent. desde: $ 8.
LOS RATONES PARANOICOS
Sábado 29 de junio: 22 hs. Ent. desde: $ 5.

MANZANA DE LAS LUCES (Patio "De Representantes"). Perú 294. Tel.: 4342-9930. (Teatro al aire libre). Ent.: $ 6.
• **Recuerdos de Sevilla**. Danzas y poesía española. Dir.: Marga Medina. Sábado: 20.45 hs.
• **Humorlonías y otros dáles**. Dir.: Oscar Naya. Sábado: 22.20 hs.

MARGARITA XIRGU. Chacabuco 875. Tel.: 4300-2448.
• **Rocío del Cielo**, la jóven de la canción andaluza en: "Andalucía soy yo". Con "Maricruz Utrera" y elenco. Dir.: Juan Alberto Baliari. Sábado: 20 hs. Ent. desde: $ 5.
• **Les Petites Follies** (Music hall internacional). Todo el brillo y el glamour de la revista. Dir.: Héctor Mario. Sábado: 21 hs. Ent.: $ 8. (Sala "Angel Guimerá")

METROPOLITAN I. Av. Corrientes 1343. Tel.: 4371-0816. **Nito Artaza-Miguel Angel Cherutti-Moria Casan-Graciela Alfano** en:
CANTANDO BAJO LA DEUDA
Coreog.: Eleonora Casano. Dir.: Nito Artaza. Miércoles y jueves: 21 hs. Viernes: 22 hs., sábado: 21 y 23 hs., domingo: 21 hs. Ent. desde: $ 15.

METROPOLITAN II. Av. Corrientes 1343. Tel.: 4371-0816.
EL ULTIMO DE LOS AMANTES ARDIENTES
de Neil Simon. Con **Eduardo Blanco, Patricia Echegoyen, Laura Oliva** y Emilia Mazzer. Dir.: Carlos Evaristo. Jueves: 21 hs., viernes: 21.30 hs., sábado: 20.30 y 22.30 hs., domingo: 20.30 hs. Pl.: $ 20 (desc. a grupos).

MOLIERE. Balcarce 678 (esq. Chile). Tel.: 4343-0777.
SMOKE
Un Music Hall!
Con Andrea Lefebre, Omar Calicchio y elenco. Idea y dir.: **Aníbal Pachano**. Viernes: 21.30 hs., sábado: 22 hs.

MNEMESIS (Local "A"-Pje. de la Piedad). Bartolomé Mitre 1575. Tel.: 4541-9635. **Los tres monos**. Libro y dir.: Luis Sarias. Sábado: 22 hs. Ent.: $ 5.

MULTITEATRO. Av. Corrientes y Talcahuano. Tel.: 4382-9140.
• **ATRAPADOS POR LA RISA**. Con **Sergio Gonal, Juan Acosta**, Claudia Albertario, Natalia Fava y Sergio Creis. Dir.: Sergio Gonal. Miércoles y jueves: 21.30 hs., viernes: 22 hs., Sábado: 21.30 y 23.30 hs., domingo: 21.30 hs. Ent. desde: $ 10.
*__CONFESIONES DEL PENE__, de José Montero. Con **Marcelo Mazzarello, Daniel Miglioranza** y **Diego Olivera**. Dir.: Luis Rossini. Jueves a sábado: 23.45 hs., domingo: 21 hs.
• **NO SERE FELIZ PERO TENGO MARIDO**, de Viviana Gómez Thorpe. Con **Linda Peretz**. Dir.: Manuel González Gil. Jueves a sábado: 21 hs., domingo: 19 hs.

MUSEO PENITENCIARIO NACIONAL. Humberto Primo 378 (San Telmo). **La pasión** (Vida, pasión y muerte de Jesús). Grupo "Nudgea". Dir.: Adrián Lazz. Domingo: 18 hs. Ent. libre a la gorra.

MUSEO ROCA. Vicente López 2220. Tel.: 4803-2798. Bar... **El purgatorio**. Tangos, cantados y contados, por "Eduardo Espinoza" y "Gabriel Petrola". Dir.: Adela Graciano. Sábado y domingo: 20.30 hs. Ent.: $ 3.

PALERMO. Paraguay 4229. Tel.: 4831-6595.
• **Mi amigo Totó**, de y por Víctor Rotelli. Viernes: 21 hs.
• **Manomovies**. Por "Los Quintana". Títeres para adultos. Sábado: 20.30 hs.
• **Las de Barranco**, de Gregorio de Laferrere. Dir.: Ernesto Torchia. Domingo: 20 hs.

PAYRO. San Martín 766. Tel.: 4312-5922.
• **UMBRAL**, de Paco Zarzoso. Con Beatriz Spelzini, Diego Reinhold y elenco. Dir.: Fernando Piernas. Viernes: 23.30 hs.
• **LAS RAZONES DEL BOSQUE**, de Patricia Zangaro. Con Felisa Yeni, Luciano Caceres y elenco. Dir.: Diego Kogan. Sábado: 21 hs., domingo: 19 hs.
• **EL RETRATO DEL PIBE**, de José González Castillo. Con María Ibarreta y Horacio Acosta. Música: Facundo Ramírez. Dir.: Miguel Guerberof. Domingo: 20.30 hs. Pl.: $ 8.

PICADILLY. Av. Corrientes 1524. Tel.: 4373-19004375-3700.
La banda de la Risa
EL PELELE
Inspirada en "El señor Badana", de Carlos Arniche. Con **Claudio Gallardou, Gabriel Robito, Claudio Da Passano, Gustavo "Cacha Ferreira", Oscar Guzmán, Diana Lamas, Cristina Fridman, Coni Marino** y **Roxana Fontán**. Versión y dir.: Claudio Gallardou. Jueves a sábado: 21 hs., domingo: 20.30 hs. Pl.: $ 10 (sáb.: $ 15).
SUEÑO CON SIRENAS
de Pablo Novak. Con **Pablo Novak, Alejo García Pintos**, Carlos Kaspar y María Roji. Dir.: "Tony Lestingi". Viernes y sábado: 23.15 hs. Pl.: $ 10.

ROMA. Sarmiento 109. (Avellaneda). Tel.: 4205-9647. Gala lírica...
Orquesta Sinfónica Municipal
"de Avellaneda". Dir.: Mtro. Mario de Rose. Obras de Giuseppe Verdi, Vincenzo Bellini, Giacomo Puccini, Pietro Mascagni y Gioacchino Rossini entre otros. "150 Aniversario de la Ciudad de Avellaneda". Sábado: 20.30 hs. Ent. libre.

SALA KIKE FREE. Cochabamba 3573. Tel.: 4957-8247. **El avión negro**, de Roberto Cossa, Germán Rozenmacher, Carlos Somigliana y Ricardo Talesnik. Grupo "El Alfeizar". Dir.: Jorge Luis Guerrero. Viernes y sábado: 21 hs. Ent.: $ 5.

SEARCH. Azcuenaga 1007. Tel.: 4824-0932.
• **Tango**. Con Eduardo Espinosa y Gabriel Petrola. Viernes: 22.30 hs. Ent.: $ 6 (c/consumición)
• **El difunto**, de René de Ovaldia. Con María E. Palioff y Julieta Kilgelmann. Dir.: Stella Maris Closas. Sábado: 22 hs. Ent. libre a la gorra.
• **Alejandro Gómez-Angel Roa** en: "Broadway y Hollywood en Buenos Aires". Canciones de las mas famosas comedias musicales: Sábado: 23.30 hs. Ent. libre a la gorra.

TEATRO DE REPERTORIO Melo 1756. Tel.: 4797-1585.
• **Tambores en la noche**, de Bertolt Brecht. Con Rubén Bustos, Miguel Nocera y elenco. Dir.: Roberto Aguirre. Viernes: 21.30 hs.
• **Las puertas de par en par**. Poemas y canciones españolas. Dir.: Roberto Aguirre. Sábado: 21.30 hs. Ent.: $ 3.

TEATRO EN FLOR. Fco. Acuña de Figueroa 330. Tel.: 4861-2076.
• **Flor de noche**. Performances, arts y pachanga. Viernes: 23 hs.
*__Coco Romero__ (guitarra acústica). Con el coro murguístico "La Matraca". Sábado: 22 hs.

INFANTILES

DE LA RIBERA (Complejo Teatral de Buenos Aires). Pedro de Mendoza 1821. Tel.: 4302-8866.
EL GRAN CIRCO
de Ariel Bufano. Por el "Grupo de Titiriteros". Dir.: Adelaida Mangani. Sábado y domingo: 15.30 hs. Pl.: $ 3.

CENTRO CULTURAL RECOLETA (Auditorio). Junín 1930. Tel.: 4803-1041. Grupo "Libertablas" pta.:
La guerra de los yacarés
Adapt. de un cuento de "La selva", de Horacio Quiroga. Dir.: Alberto Rubinstein. Sábado y domingo: 18 hs. Ent.: $ 3 (menores de 3 años: gratis).

ABECEDARIO. Piedras 728. Tel.: 4823-0542. (Pl.: $ 5).
• **Pinocho y el Hada Azul**. Actores y títeres. Libro y dir.: Ricardo Aldemar-Loulou Gam. Sábado y domingo: 15.30 hs.
• **El Gato con botas**. Actores y títeres. Libro y dir.: Ricardo Aldemar-Loulou Gam. Sábado y domingo: 16.30 hs.
• **La bella durmiente del bosque**. Comedia musical. Libro y dir.: Ricardo Aldemar-Loulou Gam. Sábado y domingo: 17.30 hs.

ASOCIACION ITALIANA DE BELGRANO. Moldes 2157. Tel.: 4781-0371. "Los títeres de Don Floresto" ptan.:
• **7 vidas tiene un gato**. Sábado y domingo: 15 hs.
• **Me lo contó un pajarito**. Sábado y domingo: 16.30 hs.

AUDITORIO DEL PILAR. Vte. López 1999. Tel.: 4804-5752. Grupo "Azul" pta.:
En busca de la sonrisa perdida
Libro y dir.: Néstor Hidalgo. Sábado y domingo: 17 hs. Ent.: $ 6.

AUDITORIO UPB (Sala "Carlos Parrilla"). Ciudad de la Paz 1972. Tel.: 4784-9871. (Ent.: $ 4)
• **Pérez/Gil**: Piratas, de María Inés Falconi. Dir.: Carlos de Urquiza. Sábado: 16.30 hs.
*__Caídos del mapa__, de María Inés Falconi. Dir.: Carlos de Urquiza. Sábado y domingo: 18 hs.
• **Belinda lava linda**, de María Inés Falconi. Dir.: Carlos de Urquiza. Domingo: 16.30 hs.

CAFE TORTONI (La Bodega). Av. de Mayo 829. Tel.: 4904-0594. Grupo "Alas" pta.:
• **Barbie**, en el Museo Encantado. Músical de amor y suspenso. Dir.: Gustavo Bernal. Sábado y domingo: 15.30 hs. Ent.: $ 5.
• **Cenicienta y su reino de cristal**. Títeres y actores. Dir.: Gustavo Bernal. Sábado y domingo: 17 hs. Ent.: $ 5.

CENTRO CULTURAL GRAL. SAN MARTIN. Sarmiento 1551. Tel.: 4374-1251.
• **Aceitunas** (La aceitunà gigante). Por "Deliratus Teatralis Grupo". Dir.: Luis Campos. Sábado y domingo: 17 hs. Ent.: $ 3. (Sala "Enrique Muiño")
• **Indio Universo**. Ciclo "Momusi". Domingo: 11 hs. Ent. libre. (Sala "A-B")

CENTRO CULTURAL GRAL. SAN MARTIN (Sala "Juan Bautista Alberdi"-6to. piso). Sarmiento 1551. Tel.: 4373-8367. Ent. libre. (Ideal para niños mayores de 4 años). **Micropibe**. Por Grupo "Avanti con Tutti". Adapt. y dir.: Mariano Caligaris. Sábado y domingo: 17.30 hs.

CENTRO ROSALIA DE CASTRO. Av. de Mayo 1297. Tel.: 4901-9580. "Títeres de Nisín" ptan.:
Historia de la mariposa Ana María. Dir.: Néstor Abásolo. Domingo: 17 hs. Ent. libre a la gorra.

CLUB DEL VINO. Cabrera 4737. Tel.: 4833-8330.
Amorcitos. Con Carolina Pujal y Mariano Rey. Libro y dir.: Mecha Fernández y Rony Keselman. Sábado y domingo: 16 hs. Ent.: $ 5.

COLETTE (Espacio Artístico). Av. Corrientes 1660 (Paseo "La Plaza"). Tel.: 4904-0594. Grupo "Alas" pta.:
• **La Sirenita**. Con efectos especiales. Dir.: Gustavo Bernal. Sábado y domingo: 15.30 hs. Pl.: $ 7.
• **Aladino y la lámpara mágica**. Comedia musical infantil. Con Alicia Heredia y elenco. Dir.: Gustavo Bernal. Sábado y domingo: 17 hs. Pl.: $ 7.

COLONIAL. Av. Paseo Colón 413. Tel.: 4342-7958.
Rescate en la isla de los piratas, de Gabriela Fehling. Con Andrés Montorfano y Luis Torres. Dir.: Daniel Rodríguez Viera. Sábado y domingo: 16.30 hs. Ent.: $ 5.

EL CARROMATO. Av. San Martín 4453. Tel.: 4785-4113. **Cyrano... de agronomía**. Por Cía "Oxo Teatro". Dir.: Claudio Ciaffone. Domingo: 16 y 17.30 hs. Ent. libre. (En caso de mal tiempo se suspende).

EL TEATRON. Av. Santa Fé 2450. Tel.: 4825-8914.
Rescate en la isla de los piratas, de Gabriela Fehling. Con Andrés Montorfano y Luis Torres. Dir.: Daniel Rodríguez Viera. Sábado y domingo: 18 hs. Ent.: $ 5.

EL VITRAL (Sala I). Rodríguez Peña 344. Tel.: 4371-0948.
• **El principito encantado**, de Alejandro Jacinto. Dir.: Cristina Yacriti y Raúl Martirek. Sábado y domingo: 17 hs. (Sala I)
• **Lío en la biblioteca**. Libro y dir.: Alejandra Vera. Domingo: 15 hs. (Sala I)
• **La flauta mágica**, de W. A. Mozart. Adapt. y dir.: Adriana Tello. sábado y domingo: 17 hs. (Sala II)

LA GALERA (Galpón de Arte). Humboldt 1591. Tel.: 4771-9295/4778-9421. (Ent.: $ 6).
• **TODO POR DOS BESOS**. Con Gloria Sacristan, Lali Lastra y Matías Zarini. Autor y dir.: Héctor Presa. Sábado y domingo: 16.15 hs.
• **ROPEROS S.A.S.A.** (Sueños a su alcance). Con Silvana Prieto, Alejandra Ballvé y Javier Zurzolo. Autor y dir.: Héctor Presa. Domingo: 17.30 hs.
• **VEZINAS**. Un musical en la vereda. Música: Angel Mahler. Dir.: Héctor Presa. Sábado: 15 hs.
• **HOLA PANZA!**, de Héctor Presa y Dora Sterman. Con Mariana Torres, Carolina Gallo y elenco. Música: Angel Mahler. Dir.: Héctor Presa. Sábado: 17.30 hs.
• **BLANCANIEVES Y LOS 8 ENANITOS**. Con Carolina Gallo, Marcela Luzny y elenco. Autor y dir.: Héctor Presa. Domingo: 15 hs.

LA PLAZA (Sala "Pablo Picasso"). Av. Corrientes 1660. Tel.: 4370-5350. (Vta. tel.: 4323-7200, función escolar: 6320-5394). Hugo Midón pta.:
HUESITO CARACU
Con Gustavo Monje, Diego Reinhold, Marcelo Albamonte, Florencia Aragón y elenco. Sábado y domingo: 15 y 17 hs.

LIBER/ARTE (Sala "Javier Villafañe"). Av. Corrientes 1555. Tel.: 4375-2341. (Ent.: $ 5).
*__Cuentopataletas__. Sobre cuentos de María Elena Walsh. Grupo "Kukla". Dir.: Antoaneta Madjarova. Sábado: 17 hs.
• **Romeo y Julieta** (Una obra en construcción). Grupo "Puro Grupo". Sábado: 18 hs.
*__Calidoscopio__. Teatro negro de Bulgaria. Grupo "Kukla". Domingo: 16 hs.
• **Pif paf puf**. Sobre el cuento clásico de "Los tres chanchitos". Grupo "Kukla". Dir.: Antoaneta Madjarova. Domingo: 17 hs.
• **Baby clown** (La dulce espera...), de Héctor Malamud. Domingo: 18 hs.

MUSEO DE LOS NIÑOS. Av. Corrientes 3247 (Shopping Abasto). Tel.: 4861-2325. Talleres, teatro, sorpresas. Patio de comidas. Lunes a domingo: 13 a 20 hs.

MUSEO LARRETA. Vuelta de Obligado 2155. Tel.: 4784-4040.
Dale que te canto!
Basado en canciones de tradición popular española. Libro y dir.: Santiago Doria. Sábado y domingo: 15 y 17 hs. Pl.: $ 6.

PLANETARIO "Galileo Galilei". Av. Sarmiento y Belisario Roldán. Tel.: 4771-93936629. Ent.: $ 4 (menores de 5 años y jub. gratis).
• **El vecindario cósmico**. Sábado y domingo: 15 hs. (para niños de 8 a 12 años)
• **Nacimiento y muerte del Sol**. Locución: Quique Pesoa-Lucila Pesoa. Sábado y domingo: 16.30 hs. (para niños mayores de 12 años)
• **Sin embargo se mueve...** Con "Walter Santa Ana" (Galileo). Sábado y domingo: 18 hs. (para adolescentes y adultos)

SPINETTO SHOPPING. Alsina 2300 (1er. subsuelo). Tel.: 4954-3442/3456 (int.: 61). Pl.: $ 2.
• **Hacia Oz**. Autor y dir.: Daniel Fabri. Sábado y domingo: 15 hs.
• **Fantarrón y Pulgoso**, dos ositos revoltosos. Autor y dir.: Daniel Fabri. Sábado: 16.30 hs., domingo: 16.15 hs.
• **Pirulita y Pirulón contra el oso Fanfarrón**. Autor y dir.: Daniel Fabri. Sábado: 17.45 hs.
• **El toro y la vaca milonguera**, con la barra camorrera. Autor y dir.: Daniel Fabri. Domingo: 17.30 hs.
*__Circo "Duendes mágicos"__. Tornillito pta.: magia, payasos, arlequines, bufones, malabares y acróbatas. Sábado y domingo: 18.45 hs. (Niños hasta 3 años gratis).

ZOO DE BUENOS AIRES. Av. Las Heras y Av. Sarmiento. Tel.: 4806-7411.
Divertido por naturaleza!
Ahora también... Monstruos marinos. Cursos de granja, de reptiles, de fauna y fotografía animal. Festejo de cumpleaños. Martes a domingo: 10 a 18.30 hs. Ent.: $ 4,90 (menores de 12 años: gratis).

VARIEDADES

& RECITALES

ARANJUEZ. Av. Belgrano 2589. Tel.: 4941-92064308-2308.
CENA-SHOW-BAILE
Un lugar encantador. Calidez y estilo en la noche más divertida. Show del recuerdo. Música en vivo. Imitaciones y humor. Tenedor y canilla libre. Dto. a grupos. Reservas con anticip. Viernes y sábado.

BAR SUR. Estados Unidos 299. Tel.: 4362-6086. "35 años con el tango y la cultura", "Ricardo Montesino" pta. su show "Tradicional y participativo" en la casa más antigua de San Telmo. Gran elenco. Lunes a sábado: 20 a 3 hs. Ent.: $ 15. (Con pizza y una copa). www.centroculturaltango.com.ar.

CAFE TORTONI (Sala "Alfonsina Storni"). Av. de Mayo 829. Reservas: (15)4915-7780.
• **NORA ROCA** en: "Con tango en la piel". Bailan: Luciana y José. Viernes: 21 hs.
• **NATY CORTEZ** en: "Luces de la ciudad". Con Osvaldo Cabrera (bandoneón), Ricky Branda (piano) y Alfredo Bellomo (contrabajo y dir. musical). Viernes: 23.30 hs.

CAFE TORTONI (La Bodega). Av. de Mayo 829. Tel.: 4342-4328.
*__CREOLE JAZZ BAND__. 19 años consecutivos!. Con la participación de María Alexandra. Viernes: 21 hs.
• **FENIX JAZZ BAND**. 20 años consecutivos! Jazz tradicional. Sábado: 23 hs.

CANDILEJAS. Estados Unidos 1500. Tel.: 4304-0885. "Cena-Tango-Show"...
Tito Reyes-Rodolfo Lemos
Juan Carlos Granelli, Roberto Ayala, Alberto Fontana, Isabel Rojas, Osvaldo Rizzo, . Bailan: "Los Brande". Ambiente climatizado. Estacionamiento. Sábado: 22 hs.

CLUB DEL VINO. Cabrera 4737. Tel.: 4833-8300.
• **MARIA GRAÑA** y su Quinteto ptan.: "A fuego lento". Dir. musical.: José Ogivieki. Viernes: 21 hs. Ent. desde: $ 15.
*__JULIAN VAT__ (saxo y flauta)-MARCELO MACRI (piano). Dúo de tangos. Viernes: 23.30 hs. Ent. desde: $ 5.
• **ENCUENTRO A TODO TANGO**. 8ª temporada consecutiva!. Con Horacio Salgan, Ubaldo de Lío, Néstor Marconi Trío y Nuevo Quinteto Real: Oscar Giunta (contrabajo), Hermes Peressini (violín), Néstor Marconi (bandoneón), Horacio Salgan (piano), Ubaldo de Lío (guitarra). Sábado: 21 hs. Ent.: $ 25.
*__CACHAFAZ__ de Copi. Tragedia bárbara en dos actos y en verso. Mitología Rioplatense Surrealista. Dir.: Miguel Pittier. Sábado: 0.30 hs. Ent.: $ 8.

GOLDEN. Esmeralda 1040. Tel.: 4313-4323.
Show exclusivo para mujeres
Despedidas de soltera. Divorcios. Cumpleaños. Animación: "Ricardo Dupont". Viernes y sábado: 22 hs. Ent.: $ 20 (c/consumición)... y desde "medianoche", para disfrutar de la mejor música... Golden discoteque Exclusivo para mayores de 25 años. Damas s/cargo hasta las 2 hs.

LA CASONA DE FERNANDO. Av. Garay 2301. Tel.: 4308-0006. Festejamos las pascuas en una noche inolvidable con dos estrellas de Bs. As...
Cena-Tango-Show-Baile
VIRGINIA LUQUE-NELLY VAZQUEZ
Abel Córdoba, Oscar Ferrari, Diego Solís, Carlos Cristal, Daniel Olivera. Dir. musical: Los Rivas. Bailamos todos los ritmos. Eventos, cumpleaños. Menú a la carta. Sábado: 22 hs.

LA CUMPARSITA. Chile y Balcarce. Tel.: 4361-6880/4302-3387. Alberto "Chino" Hidalgo, Reinaldo Martín, Alberto Podestá, Roxana Morán, Juan Carlos Godoy, Ricardo Marín, Jorge Solá Trío y Quinteto "La cumparsita". Animación: Reynaldo Mompel. Dir. gral.: Juan Atanás. Estac. vigilado. Diariamente: 22.30 a 4 hs. ($ 25 c/consumición).

LA TARANTELA. Medrano 476. Tel.: 4983-5186. Viernes, sábado...
CENA-SHOW
Diversión y mucho...**baile**. Tenedor y canilla libre. Cotillón. Despedidas y agasajos. Viernes y sábado.

Crónica Edición de la Tarde. Director: Mario Alberto Fernández. Redacción, Administración y Publicidad: Azopardo y Garay. Teléfonos: 4361-1001/1051. Fax: 4361-4237 (E-Mail: diariocronica@yahoo.com.ar)

Categórico: "No vamos a permitir que se siga condenando la lucha social"

ALI APELARA A LA CORTE

El joven piquetero marplatense Emilio Alí, liberado anoche después de un año y medio de prisión por pedir alimentos en un supermercado, aseguró hoy que desde el movimiento de desocupados "no vamos a permitir que se siga condenando la lucha social" y aclaró que "no queremos ir a pedir alimentos, queremos una fuente laboral".

"Vamos a apelar a la Corte Suprema y si es necesario vamos a ir a la Corte Interamericana porque no vamos a sentar el precedente de que cualquiera que se pare en la puerta de un supermercado a pedir un poco de alimento sea caratulado como coacción calificada", anticipó esta mañana Alí en declaraciones periodísticas.

El líder piquetero no quiere que pedir alimentos sea caratulado como una "coacción calificada"

Emilio Esteban Alí, "el turquito" como lo llaman sus compañeros de lucha, fue dejado en libertad después que la sala segunda del Tribunal de Casación Penal bonaerense le redujo la condena que cumplía de cinco años por el delito de coacción agravada y lo absolvió del cargo de extorsión.

El joven enfatizó que "no queremos ir a pedir alimentos, porque esa no es la solución, queremos tener una fuente laboral, para garantizar la educación y la vivienda de nuestros hijos y tener un pedazo de pan para comer".

Alí, quien cumplió dieciocho meses de prisión por una condena que le había aplicado la Justicia bonaerense por encabezar una movilización a un supermercado de Mar del Plata solicitando bolsones de alimentos, admitió que "a uno le da vergüenza ir a pedirlos".

Tras afirmar que no hubo amenazas a las autoridades del supermercado aquel 5 de mayo del 2000 cuando fue detenido, señaló que "el fiscal (Alfredo Deleonardis) actuó de oficio, un fiscal que fue apoyado en su momento por la diputada Norma Godoy y que de alguna forma tenía que devolverle el favor".

Alí denunció que punteros políticos de la mencionada diputada nacional justicialista, quien es cuestionada por sus pares respecto de la transparencia de su desempeño, le ofrecieron dinero dos meses antes de que sea detenido "para que me callara".

Reveló que "a la gente de la Junta Vecinal del barrio José Hernández se le estaba cobrando 10 pesos el agua a cada familia, que no era potable sino de pozo, y cuando ganamos por un 85 por ciento vinieron a decirme que podía estar mejor, que esto me lo decían en nombre de la diputada Godoy, que me podían dar unos pesos y un cargo en la municipalidad y yo me negué".

"Tengo mi dignidad, la gente confía en mí y yo no la traiciono por plata", sostuvo Alí.

Por su lado, el gobernador bonaerense Felipe Solá calificó hoy de "correcta" la decisión judicial de dejar en libertad al piquetero Emilio Alí, al considerar que la condena que sufrió, de dos años de detención, "era excesivamente larga para el tipo de acción" que se le imputaba.

Solá, sin embargo, recordó que siempre advirtió que prefería asumir una actitud de "prudencia" frente a la situación de Alí, para esperar que la Justicia resolviera el tema y no se solucionara "con un indulto, políticamente, porque iba a dar lugar a demasiados comentarios y a muchos reclamos de gente que se siente injustamente en la cárcel y como no se llama Alí no piden por su libertad".

De todos modos el gobernador afirmó, en diálogo con una radioemisora porteña, que "consideré que la condena era excesivamente larga para el tipo de acción que se le imputaba", pero que "adoptamos la prudencia, y cuando llegó el caso al Tribunal de Casación, fue el que se expidió" ordenando la liberación.

Alí fue liberado ayer después de un año y medio de cárcel por una condena de "extorsión agravada", a raíz de haber pedido alimentos en las puertas del supermercado Casa Tía y de un almacén de Mar del Plata.

El fallo original, de un tribunal marplatense, fue revisado por la Cámara de Casación que desestimó el cago de extorsión.

Los abogados defensores del muchacho habían presentado un recurso de casación donde pidieron la absolución y además el cambio de clasificación de la acusación, a lo que hizo lugar la sala primera de la Cámara transformando la carátula en "coacción".

Alí estaba detenido en la cárcel de Gorina, a 15 kilómetros de la ciudad de La Plata, una unidad penal que mantiene un régimen semiabierto.

La sala primera de la Cámara que tomó la determinación de cambiar la tipificación del delito atribuido a Alí está integrada por los jueces Horacio Piombo, Horacio Natielo y Benjamín Sall Llargues.

La libertad de Alí fue reclamada en distintas manifestaciones y tensó la relación que mantiene el gobernador Felipe Solá con los dirigentes Luis D'Elía y Juan Carlos Alderete, luego de que fracasara en la Legislatura bonaerense el tratamiento de su indulto.

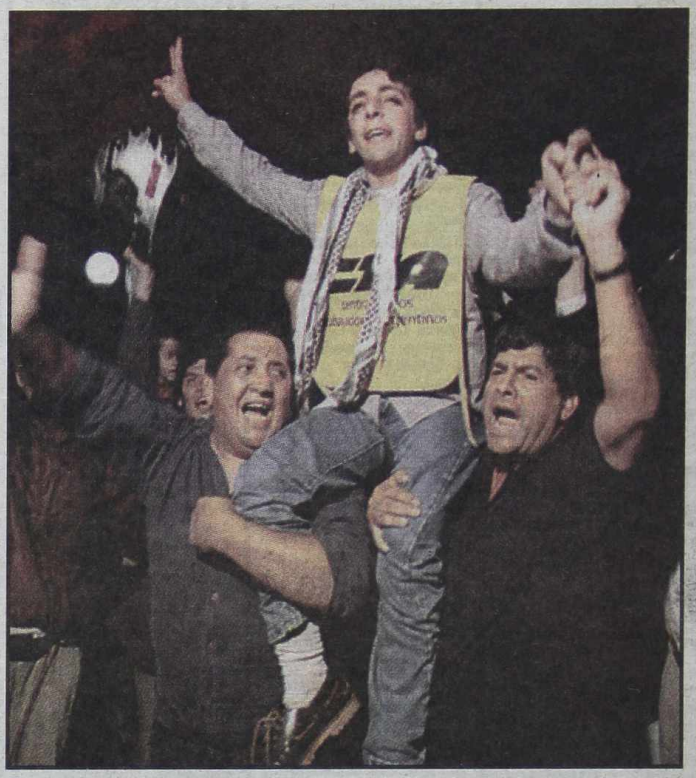

Compañeros de lucha exteriorizaron su alegría llevándolo en andas tras su liberación.

Ayer por la noche recibió numerosas muestras de cariño.

Cuidado con Alderete: quiere abrir la boca

El dirigente de la Corriente Clasista y Combativa (CCC) Juan Carlos Alderete amenazó hoy a jueces y fiscales con "abrir la boca" sobre presuntos ilícitos cometidos por esos magistrados si adoptan medidas que perjudiquen al piquetero marplatense Emilio Alí, liberado ayer por un tribunal de alzada.

Asimismo, Alderete dijo hoy que "sabía con anticipación los votos" de los camaristas del Tribunal de Casación bonaerense que anoche dispuso la liberación del piquetero.

"Les decimos a fiscales y jueces -a quienes no identificó- que cuando decimos que vamos a hacer las cosas, vamos a hacerlas, y cuando está cuestionada la justicia en esta Argentina, también vamos a abrir la boca en todas las cosas que sabemos", advirtió Alderete en declaraciones a una radio platense.

El dirigente remarcó que "mien tras no hagan más daño a Emilio Al tenemos código y vamos a permane cer con la boca cerrada".

"Es una amenaza", reconoci Alderete y agregó que "no creo e esta justicia, creo en la lucha popu lar".

Por su parte, el fiscal del Tribuna de Casación Penal provincial, Carlo Altuve, consultado sobre estas decla raciones, dijo a la misma emisora qu "es vergonzoso que diga que sabí con anterioridad el contenido del fa llo, me ofende".

Con respecto a las amenazas dijo "No sé a lo que se refiere, no me siento ame nazado, puede revisar mi carrera de arriba a abajo y a los tres jueces que dictaron la resolución también".

INTIMAN POR REDUCIR LOS SERVICIOS DE LOS TRENES

La Comisión Nacional de Regulación del Transporte (CNRT) intimó a los concesionarios ferroviarios metropolitanos por la disminución de la frecuencia en los servicios, principalmente en horarios nocturnos.

"Con motivo de la disminución en forma arbitraria e inconsulta de la calidad y frecuencia de los servicios ferroviarios, en especial los nocturnos, la CNRT procedió a intimar las actuaciones correspondientes a los efectos de aplicar con toda firmeza las sanciones previstas", indicó un comunicado del organismo. Asimismo, la CNRT anunció que se realizará un plan de fiscalización en toda la red ferroviaria metropolitana "con el objetivo de garantizar a los usuarios el correcto funcionamiento de los servicios". Voceros de la entidad señalaron que las modificaciones instrumentadas por las concesionarias comenzaron a ser observadas a principios de año, bajo el argumento de que el período estival reducía la cantidad de pasajeros y que la implementación era transitoria.

ATENCION SR. CANILLITA INFORMAMOS QUE PARA COMUNICARSE CON crónica POR CUALQUIER RECLAMO, CONSULTA, INQUIETUD, NOVEDAD, SUGERENCIA, ETC. CUENTA CON NUESTRA DIRECCION DE E-MAIL: vendedores@cronica.com.ar. FAX 4361-6591 y TELEFONO 4361-1001/51 INT. 330